



# MONITORUL OFICIAL AL ROMÂNIEI

Anul 174 (XVIII) — Nr. 1.042

PARTEA I  
LEGI, DECRETE, HOTĂRĂRI ȘI ALTE ACTE

Joi, 28 decembrie 2006

## SUMAR

Nr.	Pagina	Nr.	Pagina
<b>ORDONAȚE ȘI HOTĂRĂRI ALE GUVERNULUI ROMÂNIEI</b>			
116.		— Ordonanță de urgență privind protecția socială acordată persoanelor disponibilizate prin concedieri colective efectuate ca urmare a restructurării și reorganizării unor societăți naționale, regiilor autonome, companii naționale și societăți comerciale cu capital majoritar de stat, precum și a societăților comerciale și regiilor autonome subordonate autorităților administrației publice locale.....	
	2-7		
117.		— Ordonanță de urgență privind procedurile naționale în domeniul ajutorului de stat.....	
	8-11		
127.		— Ordonanță de urgență pentru modificarea și completarea Legii nr. 231/2005 privind stimularea investițiilor în agricultură.....	
	12		
128.		— Ordonanță de urgență privind unele măsuri pentru diminuarea arrieratelor bugetare.....	
	13-14		
132.		— Ordonanță de urgență pentru prorogarea și modificarea unor termene prevăzute în Legea recunoștinței față de eroii-martiri și luptătorii care au contribuit la victoria Revoluției române din decembrie 1989 nr. 341/2004 .....	
	15		
133.		— Ordonanță de urgență privind înființarea, organizarea și funcționarea Departamentului pentru Afaceri Europene .....	
	16-18		
1.834.		— Hotărâre pentru aprobarea plății din bugetul Ministerului Administrației și Internelor a	
		contravalorii cheltuielilor legate de participarea a 4 reprezentanți ai Inspectoratului General al Poliției de Frontieră la Misiunea de asistență a Uniunii Europene la punctul de trecere a frontierei de la Rafah, dintre Fâșia Gaza și Egipt.....	19
		<b>ACTE ALE ORGANELOR DE SPECIALITATE ALE ADMINISTRAȚIEI PUBLICE CENTRALE</b>	
		803. — Ordin al ministrului agriculturii, pădurilor și dezvoltării rurale privind aprobarea formularului de cerere de plată pentru schemele de sprijin pe suprafață pentru anul 2007.....	20-28
		1.542. — Ordin al ministrului sănătății publice privind înregistrarea și raportarea dozei pacienților.....	29-30
		<b>ACTE ALE BĂNCII NAȚIONALE A ROMÂNIEI</b>	
		24. — Ordin privind modificarea și completarea Ordinului guvernatorului Băncii Naționale a României nr. 5/2005 pentru aprobarea Reglementărilor contabile conforme cu directivele europene, aplicabile instituțiilor de credit.....	31
		28. — Normă privind termenul și procedura declarării la Banca Națională a României a persoanelor juridice fără scop patrimonial care desfășoară activitate de creditare în accepțiunea Ordonanței Guvernului nr. 28/2006.....	32
		★	
		Rectificări .....	32

# ORDONANȚE ȘI HOTĂRĂRI ALE GUVERNULUI ROMÂNIEI

## GUVERNUL ROMÂNIEI

### ORDONANȚĂ DE URGENȚĂ

#### **privind protecția socială acordată persoanelor disponibilizate prin concedieri colective efectuate ca urmare a restructurării și reorganizării unor societăți naționale, regii autonome, companii naționale și societăți comerciale cu capital majoritar de stat, precum și a societăților comerciale și regiilor autonome subordonate autorităților administrației publice locale**

Ținând seama de necesitatea continuării procesului de restructurare și închidere a minelor, în conformitate cu strategiile în domeniu, de necesitatea respectării reglementărilor privind ajutorul de stat, de necesitatea realizării obiectivelor de restructurare și reorganizare a unor societăți naționale, regii autonome și companii naționale sau societăți comerciale cu capital majoritar de stat, precum și a societăților comerciale și regiilor autonome subordonate autorităților administrației publice locale, care impun luarea unor măsuri imediate de redresare economico-financiară care să conducă la eliminarea în perioada 2007—2008 a pierderilor și la eficientizarea pe termen lung a activității acestora, de expirarea la 31 ianuarie 2007 a termenului prevăzut la art. 2 alin. (1) din Ordonanța de urgență a Guvernului nr. 8/2003 privind stimularea procesului de restructurare, reorganizare și privatizare a unor societăți naționale, companii naționale și societăți comerciale cu capital majoritar de stat, precum și a societăților comerciale și regiilor autonome subordonate autorităților administrației publice locale, aprobată cu modificări și completări prin Legea nr. 569/2003, cu modificările și completările ulterioare, se impune luarea unor măsuri urgente pentru atenuarea impactului social al proceselor de restructurare și reorganizare, pentru protecția socială a persoanelor concediate și totodată pentru determinarea acceptării postdisponibilizare a unor activități necesare închiderii și conservării minelor.

În temeiul art. 115 alin. (4) din Constituția României, republicată,

**Guvernul României** adoptă prezenta ordonanță de urgență.

Art. 1. — Prevederile prezentei ordonanțe de urgență reglementează măsurile de protecție socială de care beneficiază persoanele disponibilizate prin concedieri colective efectuate ca urmare a restructurării și reorganizării unor societăți naționale, regii autonome, companii naționale și societăți comerciale cu capital majoritar de stat, precum și a societăților comerciale și regiilor autonome subordonate autorităților administrației publice locale, denumite în continuare *societăți*.

Art. 2. — Societățile care pot efectua concedieri colective în condițiile prezentei ordonanțe de urgență, precum și numărul de salariați ce urmează să fie disponibilizați se stabilesc prin hotărâre a Guvernului, la propunerea ministerelor de resort sau a Autorității pentru Valorificarea Activelor Statului, numai în condițiile în care au un program de restructurare și reorganizare sau numai un program de restructurare ori de reorganizare, aprobat astfel încât concedierea colectivă să nu depășească termenul de 31 decembrie 2008 sau, după caz, termenul de 31 decembrie 2010 pentru persoanele concediate din cadrul societăților prevăzute în anexa nr. 3.

Art. 3. — (1) Măsurile de protecție socială prevăzute de prezenta ordonanță de urgență se acordă în baza programelor de restructurare și reorganizare sau numai a programelor de restructurare ori de reorganizare a societăților prevăzute la art. 1, aprobate de autoritatea publică implicată.

(2) Programele prevăzute la alin. (1) cuprind în mod obligatoriu:

- a) numărul total de salariați existent la data întocmirii acestora;
- b) motivele care determină restructurarea și reorganizarea ori numai restructurarea sau reorganizarea;
- c) numărul de salariați necesar pentru desfășurarea activității în urma restructurării și reorganizării sau numai restructurării ori reorganizării;

d) numărul de salariați care vor fi afectați de concedieri colective;

e) data de la care sau perioada în care vor avea loc concedierile colective.

(3) Dacă restructurarea și reorganizarea ori numai restructurarea sau reorganizarea se desfășoară în etape, programele prevăzute la alin. (1) vor cuprinde și numărul de salariați care vor fi afectați de concedieri în fiecare dintre etape, stabilit cu respectarea condițiilor de concediere colectivă prevăzute de dispozițiile legale în vigoare, precum și data la care va avea loc fiecare etapă.

Art. 4. — (1) Pot beneficia de prevederile prezentei ordonanțe de urgență numai persoanele care au încheiat contracte individuale de muncă cu societățile prevăzute la art. 1 cu cel puțin 24 de luni înainte de concediere.

(2) Beneficiază de prevederile prezentei ordonanțe de urgență și persoanele care:

a) au fost preluate prin protocol de alte societăți dintre cele prevăzute la art. 1, în baza actelor normative în vigoare, dacă au încheiat contracte individuale de muncă pe durată nedeterminată cu societățile de la care au fost preluate, în perioada prevăzută la alin. (1);

b) au fost preluate de societățile rezultate în urma divizării societăților prevăzute la art. 1, dacă au încheiat contracte individuale de muncă pe durată nedeterminată cu societățile supuse divizării, în perioada prevăzută la alin. (1).

Art. 5. — Concedierea colectivă se face în condițiile prevăzute de Legea nr. 53/2003 — Codul muncii, cu modificările și completările ulterioare, dar nu mai târziu de 60 de zile de la data publicării în Monitorul Oficial al României, Partea I, a hotărârii Guvernului prevăzute la art. 2.

Art. 6. — Persoanele prevăzute la art. 1 beneficiază, în condițiile legii, de serviciile de preconcediere, precum și de serviciile realizate în vederea stimulării ocupării forței de

muncă, acordate de Agenția Națională pentru Ocuparea Forței de Muncă, prin agențiile pentru ocuparea forței de muncă județene și a municipiului București, denumite în continuare *agenții pentru ocuparea forței de muncă*.

Art. 7. — Persoanele concediate în condițiile prezentei ordonanțe de urgență beneficiază de următoarele drepturi:

a) la momentul concedierii, respectiv încetării contractului individual de muncă, de o sumă egală cu un salariu mediu net pe economie din luna ianuarie a anului în care s-a efectuat concedierea, comunicat de Institutul Național de Statistică;

b) indemnizație de șomaj, stabilită potrivit reglementărilor legale în vigoare;

c) venit lunar de completare.

Art. 8. — (1) Venitul lunar de completare prevăzut la art. 7 lit. c) se stabilește odată cu indemnizația de șomaj și este egal cu diferența dintre salariul individual mediu net pe ultimele 3 luni înainte de concediere, stabilit pe baza clauzelor din contractul individual de muncă, dar nu mai mult decât salariul mediu net pe economie din luna ianuarie a anului în care s-a efectuat concedierea, comunicat de Institutul Național de Statistică, și nivelul indemnizației de șomaj.

(2) Venitul de completare se acordă lunar, pe perioade stabilite diferențiat, în funcție de vechimea în muncă a persoanelor concediate în condițiile prezentei ordonanțe de urgență, după cum urmează:

a) 20 de luni, pentru persoanele care au o vechime în muncă de până la 15 ani;

b) 22 de luni, pentru salariații care au o vechime în muncă cuprinsă între 15 și 25 de ani;

c) 24 de luni, pentru salariații care au o vechime în muncă de peste 25 de ani.

(3) După expirarea perioadei de acordare a indemnizației de șomaj, persoanele concediate în condițiile prezentei ordonanțe de urgență beneficiază, până la încheierea perioadei prevăzute la alin. (2), de un venit lunar de completare egal cu salariul individual mediu net pe ultimele 3 luni înainte de concediere, stabilit pe baza clauzelor din contractul individual de muncă, dar nu mai mult decât salariul mediu net pe economie din luna ianuarie a anului în care s-a efectuat concedierea, comunicat de Institutul Național de Statistică.

Art. 9. — Nu beneficiază de venit lunar de completare persoanele care nu îndeplinesc condițiile prevăzute de lege pentru stabilirea indemnizației de șomaj.

Art. 10. — (1) Persoanele prevăzute la art. 1 pot beneficia de venit lunar de completare acordat în condițiile prezentei ordonanțe de urgență, în mai multe etape, dar nu mai mult decât duratele maxime convenite potrivit art. 8 alin. (2).

(2) Venitul lunar de completare prevăzut la art. 8 alin. (1) se modifică odată cu recalcularea indemnizației de șomaj, ca urmare a modificării salariului de bază minim brut pe țară garantat în plată.

(3) Prevederile alin. (2) sunt aplicabile și în cazurile în care dreptul persoanei la indemnizație de șomaj încetează sau se suspendă, și aceasta beneficiază exclusiv de venitul lunar de completare.

Art. 11. — (1) Dacă în perioada acordării venitului de completare prevăzut la art. 8 alin. (2) persoanele beneficiare se încadrează în muncă în conformitate cu prevederile legale în vigoare, venitul lunar de completare se acordă până la expirarea perioadei prevăzute la art. 8 alin. (2) și este egal cu diferența dintre venitul lunar de completare, stabilit potrivit prevederilor art. 8 alin. (3), și salariul de bază lunar net calculat pe baza elementelor din

contractul individual de muncă, dar nu mai mult de jumătate din valoarea venitului lunar de completare stabilit potrivit art. 8 alin. (3).

(2) Dacă încadrarea în muncă este pe perioadă determinată, venitul lunar de completare se acordă în condițiile alin. (1) pe perioada lucrată și se reia în plată, după caz, în condițiile prevăzute la art. 8 alin. (1) sau la art. 8 alin. (3), până la expirarea perioadei prevăzute la art. 8 alin. (2).

(3) Dacă în perioada acordării venitului de completare, prevăzută la art. 8 alin. (2), persoanele beneficiare solicită înscrierea la una dintre categoriile de pensii prevăzute de Legea nr. 19/2000 privind sistemul public de pensii și alte drepturi de asigurări sociale, cu modificările și completările ulterioare, plata venitului lunar de completare încetează.

(4) Persoanele concediate colectiv, în baza prevederilor Ordonanței de urgență a Guvernului nr. 8/2003 privind stimularea procesului de restructurare, reorganizare și privatizare a unor societăți naționale, companii naționale și societăți comerciale cu capital majoritar de stat, precum și a societăților comerciale și regiilor autonome subordonate autorităților administrației publice locale, aprobată cu modificări și completări prin Legea nr. 569/2003, cu modificările și completările ulterioare, după data de 1 decembrie 2006, de la societățile naționale, companiile naționale și societățile comerciale cuprinse în anexa nr. 1, dacă se reîncadrează în muncă, la una dintre aceste societăți, înainte de expirarea perioadei prevăzute la art. 2 alin. (3) din aceeași ordonanță de urgență, pentru activități de conservare, închidere, ecologizare și monitorizare postînchidere a minelor, beneficiază pe perioada lucrată de un venit lunar de completare, până la expirarea perioadei prevăzute la art. 2 alin. (3) din aceeași ordonanță de urgență, egal cu jumătate din venitul lunar de completare stabilit potrivit prevederilor art. 2 alin. (4) din aceeași ordonanță de urgență.

(5) Persoanele concediate colectiv de la societățile naționale, companiile naționale și societățile comerciale cuprinse în anexa nr. 2, dacă se reîncadrează în muncă, la una dintre aceste societăți, înainte de expirarea perioadei prevăzute la art. 8 alin. (2), pentru activități de conservare, închidere, ecologizare și monitorizare postînchidere a minelor, beneficiază pe perioada lucrată de un venit lunar de completare, până la expirarea perioadei prevăzute la art. 8 alin. (2), egal cu jumătate din venitul lunar de completare, stabilit la art. 8 alin. (3).

Art. 12. — Venitul lunar de completare este un drept cu caracter personal și încetează la data decesului beneficiarului.

Art. 13. — (1) În perioada prevăzută la art. 8 alin. (2), persoanele beneficiare rămân în evidența agențiilor pentru ocuparea forței de muncă în a căror rază teritorială își au domiciliul sau, după caz, reședința, până la încetarea plății venitului lunar de completare.

(2) În perioada prevăzută la art. 8 alin. (2), persoanele beneficiare ale venitului lunar de completare au următoarele obligații:

a) să se prezinte lunar, pe baza programării, sau ori de câte ori sunt solicitate, la agenția pentru ocuparea forței de muncă la care sunt înregistrate, pentru a primi sprijin în vederea încadrării în muncă;

b) să comunice în termen de 3 zile agenției pentru ocuparea forței de muncă la care sunt înregistrate orice modificare a condițiilor care au condus la acordarea drepturilor;

c) să caute activ un loc de muncă, să participe la serviciile pentru stimularea ocupării și de formare

profesională oferite de agenția pentru ocuparea forței de muncă la care sunt înregistrate.

(3) Prevederile alin. (2) nu se aplică pe perioada în care persoanele beneficiare ale venitului lunar de completare se încadrează în muncă potrivit legii.

Art. 14. — (1) Plata venitului lunar de completare prevăzut la art. 8 alin. (1) și (3) se suspendă la data neîndeplinirii de către persoanele beneficiare a obligației prevăzute la art. 13 alin. (2) lit. a).

(2) Perioada de suspendare prevăzută la alin. (1) face parte din perioada de acordare a venitului lunar de completare, prevăzută la art. 8 alin. (2).

(3) În situația în care persoanele beneficiare de venit lunar de completare nu îndeplinesc obligațiile prevăzute la art. 13 alin. (2) lit. a) din cauza arestării preventive sau din cauza îmbolnăvirii, dovedită cu certificat medical, perioada de suspendare prevăzută la alin. (1) nu face parte din perioada de acordare a venitului lunar de completare, prevăzută la art. 8 alin. (2).

(4) Repunerea în plată a venitului lunar de completare prevăzut la art. 8 alin. (1) și (3), după suspendarea în condițiile alin. (1), se face de la data de întâi a lunii următoare depunerii cererii beneficiarului.

Art. 15. — (1) În situația persoanelor care în perioada în care beneficiază de indemnizație de șomaj doresc să caute un loc de muncă pe teritoriul unui alt stat membru al Uniunii Europene și au primit aprobare pentru menținerea plății indemnizației de șomaj din partea agențiilor pentru ocuparea forței de muncă la care sunt înregistrate, plata venitului lunar de completare prevăzut la art. 8 alin. (1) se suspendă pe o perioadă de cel mult 3 luni de la data obținerii aprobării.

(2) Prevederile art. 13 alin. (2) lit. a) și c) nu se aplică pe perioada prevăzută la alin. (1).

(3) Perioada de suspendare prevăzută la alin. (1) nu face parte din perioada de acordare a venitului lunar de completare, prevăzută la art. 8 alin. (2), în situația în care în această perioadă plata indemnizației de șomaj s-a realizat de instituția competentă în materie de șomaj a statului membru al Uniunii Europene, în numele agenției pentru ocuparea forței de muncă și pe cheltuiala acesteia.

(4) Repunerea în plată a venitului lunar de completare prevăzut la art. 8 alin. (1) după suspendarea în condițiile alin. (1) se face de la data depunerii cererii beneficiarului, dar nu mai târziu de 3 luni de la data suspendării.

(5) Plata venitului lunar de completare prevăzut la art. 8 alin. (1) pentru perioada de suspendare prevăzută la alin. (3) se face odată cu plata drepturilor beneficiarilor reprezentând venituri de completare pentru luna următoare depunerii cererii prevăzute la alin. (4), respectiv expirării termenului de 3 luni de la data suspendării.

Art. 16. — (1) Plata venitului lunar de completare prevăzut la art. 8 alin. (1) și (3) încetează la data refuzului nejustificat de a accepta locul de muncă oferit potrivit pregătirii profesionale, refuzului de a participa la serviciile pentru stimularea ocupării și de formare profesională, la serviciile de consiliere și mediere oferite de agenția pentru ocuparea forței de muncă la care persoanele sunt înregistrate, în condițiile Legii nr. 76/2002 privind sistemul asigurărilor pentru șomaj și stimularea ocupării forței de muncă, cu modificările și completările ulterioare.

(2) Nu se consideră refuz nejustificat, în sensul alin. (1), starea de sănătate necorespunzătoare pentru prestarea unei munci, justificată în baza unui certificat medical prezentat de persoanele în cauză în termen de 30 de zile de la intervenirea acesteia.

Art. 17. — Măsura suspendării, a revocării suspendării și a încetării plății venitului lunar de completare se stabilește prin decizii ale directorilor executivi ai agențiilor pentru ocuparea forței de muncă.

Art. 18. — (1) Sumele necesare pentru acordarea drepturilor prevăzute la art. 7 și 11 se suportă din bugetul asigurărilor pentru șomaj, de la capitolul „Asigurări și asistență socială”, titlul „Asistență socială”, articolul „Asigurări sociale”.

(2) Din resursele financiare prevăzute la alin. (1) societățile pot solicita aplicarea măsurilor de protecție pentru salariații disponibilizați colectiv în baza unui singur program de restructurare și reorganizare sau numai de restructurare ori de reorganizare, întocmit în baza prevederilor prezentei ordonanțe de urgență, prezentat în cursul aceluiași an.

Art. 19. — (1) Sumele prevăzute la art. 7 lit. a) și c) sunt exceptate de la plata contribuțiilor către bugetul asigurărilor sociale de stat.

(2) Perioada prevăzută la art. 8 alin. (2) constituie stagiu de cotizare în sistemul public de pensii și alte drepturi de asigurări sociale și către Fondul național unic de asigurări sociale de sănătate.

(3) Venitul asigurat, utilizat la stabilirea drepturilor prevăzute de Legea nr. 19/2000, cu modificările și completările ulterioare, este egal cu salariul individual mediu net pe ultimele 3 luni înainte de concediere, stabilit pe baza clauzelor din contractul individual de muncă, dar nu mai mult decât salariul mediu net pe economie din luna ianuarie a anului în care s-a efectuat concedierea, comunicat de Institutul Național de Statistică.

(4) Prevederile alin. (3) nu se aplică în situația în care persoanele care beneficiază de venit lunar de completare realizează și venituri de natură salarială care, conform dispozițiilor Legii nr. 19/2000, cu modificările și completările ulterioare, se au în vedere la stabilirea pensiilor.

(5) Perioada prevăzută la art. 8 alin. (2), în care persoanele din sectorul minier, care dovedesc un stagiu de cotizare de cel puțin 17 ani în condiții speciale, 13,5 ani în condiții speciale în zona I de radiații sau 15 ani în condiții speciale în zona II de radiații, beneficiază de venit lunar de completare, constituie stagiu de cotizare realizat în condiții speciale de muncă, inclusiv în situațiile prevăzute la art. 11 alin. (4) și (5).

(6) În vederea certificării de către casele teritoriale de pensii a stagiului de cotizare realizat în condițiile alin. (2) și (5), începând cu data încetării plății venitului lunar de completare, agențiile pentru ocuparea forței de muncă vor elibera persoanelor solicitante adevăruri care să ateste perioadele în care au beneficiat de acest drept, precum și cuantumul venitului asigurat, prevăzut la alin. (3).

Art. 20. — (1) Prin derogare de la prevederile art. 213 alin. (2) din Legea nr. 95/2006 privind reforma în domeniul sănătății, cu modificările și completările ulterioare, pe perioada prevăzută la art. 8 alin. (3) persoanele concediate în condițiile prezentei ordonanțe de urgență sunt asigurate în sistemul de asigurări sociale de sănătate, cu plata contribuției din alte surse.

(2) Contribuția pentru asigurările sociale de sănătate prevăzută la alin. (1) se datorează și se plătește din bugetul asigurărilor pentru șomaj, pe perioada prevăzută la art. 8 alin. (3), la nivelul indemnizației de șomaj.

Art. 21. — Venitul lunar de completare are același regim de impozitare ca și indemnizația de șomaj.

Art. 22. — (1) Debitele create la bugetul asigurărilor pentru șomaj de persoanele care au beneficiat în mod necuvenit de drepturile prevăzute de prezenta ordonanță de

urgentă se recuperează în termenul legal de prescripție, pe baza deciziilor emise de agențiile pentru ocuparea forței de muncă, ce constituie titluri executorii.

(2) Sumele rămase nerecuperate de la beneficiarii decedați nu se mai urmăresc.

Art. 23. — (1) Angajatorii care au încadrat în muncă, conform legii, persoane din rândul beneficiarilor venitului lunar de completare, prevăzut la art. 8 alin. (2), au obligația de a anunța în termen de 3 zile agențiile pentru ocuparea forței de muncă în evidența cărora s-au aflat aceste persoane.

(2) Societățile prevăzute la art. 1 au obligația de a transmite agențiilor pentru ocuparea forței de muncă programele prevăzute la art. 3, precum și tabelele nominale cu persoanele concediate colectiv.

Art. 24. — Constituie contravenții următoarele fapte:

a) necomunicarea datelor și informațiilor prevăzute la art. 23 alin. (2);

b) nerespectarea obligației prevăzute la art. 23 alin. (1).

Art. 25. — Contravențiile prevăzute la art. 24 se sancționează după cum urmează:

a) cea prevăzută la lit. a), cu amendă de la 1.500 lei la 2.500 lei;

b) cea prevăzută la lit. b), cu amendă de la 2.500 lei la 5.000 lei.

Art. 26. — Constatarea contravențiilor prevăzute la art. 24 și aplicarea sancțiunilor prevăzute la art. 25 se realizează de organele de control ale agențiilor pentru ocuparea forței de muncă.

Art. 27. — Dispozițiile prevăzute la art. 24 și 25 referitoare la stabilirea și sancționarea contravențiilor se completează cu prevederile Ordonanței Guvernului nr. 2/2001 privind regimul juridic al contravențiilor, aprobată cu modificări și completări prin Legea nr. 180/2002, cu modificările și completările ulterioare.

Art. 28. — Sumele încasate din amenziile contravenționale aplicate conform prezentei ordonanțe de urgență se fac venit la bugetul asigurărilor pentru șomaj.

Art. 29. — Litigiile determinate de modul de aplicare a prevederilor prezentei ordonanțe de urgență se soluționează de către instanțele judecătorești competente, potrivit legii.

Art. 30. — Anexele nr. 1—3\*) fac parte integrantă din prezenta ordonanță de urgență.

Art. 31. — Prezenta ordonanță de urgență intră în vigoare la data de 1 februarie 2007 și se aplică până la data de 31 decembrie 2008 și, respectiv, până la data de 31 decembrie 2010, pentru persoanele disponibilizate prin concedieri colective de la societățile prevăzute în anexa nr. 3.

PRIM-MINISTRU

**CĂLIN POPESCU-TĂRICEANU**

Contrasemnează:

Ministrul muncii, solidarității sociale și familiei,

**Gheorghe Barbu**

Ministrul economiei și comerțului,

**Varujan Vosganian**

p. Ministrul administrației și internelor,

**Mircea Nicu Toader,**

secretar de stat

Președintele Autorității pentru Valorificarea Activelor Statului,

**Teodor Atanasiu**

Ministrul finanțelor publice,

**Sebastian Teodor Gheorghe Vlădescu**

București, 21 decembrie 2006.

Nr. 116.

\*) Anexele nr. 1—3 sunt reproduse în facsimil.

### Lista

**Societăților naționale, companiilor naționale și societăților comerciale din sectorul minier, ai căror salariați au fost disponibilizați conform O.U.G. nr.8/2003 după data de 1 decembrie 2006 și pot participa la activitățile de conservare, închidere, ecologizare și monitorizare postînchidere a minelor**

1. Compania Națională a Cuprului, Aurului și Fierului „MINVEST” S.A. Deva, cu filialele sale
2. Compania Națională a Huilei S.A. Petroșani
3. Compania Națională a Metalelor Prețioase și Neferoase „REMIN” S.A. Baia Mare, cu filialele sale
4. Compania Națională a Uraniului S.A. București
5. Societatea Națională a Cărbunelui S.A. Ploiești, cu filialele sale
6. Societatea Națională a Lignitului „OLTENIA” S.A. Târgu Jiu
7. Societatea Comercială Miniera „BANAT” S.A. Anina
8. Societatea Comercială „MINBUCOVINA” S.A. Vatra Dornei
9. Societatea Comercială „MOLDOMIN” S.A. Moldova Nouă
10. Societatea Comercială „CUPRU MIN” S.A. Abrud
11. Societatea Comercială „BĂIȚA” S.A. Ștei
12. Societatea Comercială „COMPLEXUL ENERGETIC ROVINARI” S.A.
13. Societatea Comercială „COMPLEXUL ENERGETIC CRAIOVA” S.A.
14. Societatea Comercială „COMPLEXUL ENERGETIC TURCENTI” S.A.

### **Lista**

#### **Societăților naționale, companiilor naționale și societăților comerciale care pot angaja salariați concediați colectiv la activități de conservare, închidere, ecologizare și monitorizare postînchidere a minelor**

1. Compania Națională a Cuprului, Aurului și Fierului „MINVEST” S.A. Deva, cu filialele sale
2. Compania Națională a Huilei S.A. Petroșani
3. Compania Națională a Metalelor Prețioase și Neferoase „REMIN” S.A. Baia Mare, cu filialele sale
4. Compania Națională a Uraniului S.A. București
5. Societatea Națională a Cărbunelui S.A. Ploiești, cu filialele sale
6. Societatea Națională a Lignitului „OLTENIA” S.A. Târgu Jiu
7. Societatea Națională a Sării S.A. București
8. Societatea Comercială Miniera „BANAT” S.A. Anina
9. Societatea Comercială „MINBUCOVINA” S.A. Vatra Dornei
10. Societatea Comercială „MOLDOMIN” S.A. Moldova Nouă
11. Societatea Comercială „CUPRU MIN” S.A. Abrud
12. Societatea Comercială „BĂIȚA” S.A. Ștei
13. Societatea Comercială „COMPLEXUL ENERGETIC ROVINARI” S.A.
14. Societatea Comercială „COMPLEXUL ENERGETIC CRAIOVA” S.A.
15. Societatea Comercială „COMPLEXUL ENERGETIC TURCENI” S.A.

#### **Lista societăților care au subvenții și programe de restructurare aprobate până în anul 2010**

1. Compania Națională a Huilei S.A. Petroșani;
2. Compania Națională a Uraniului S.A. București

## GUVERNUL ROMÂNIEI

**ORDONANȚĂ DE URGENȚĂ**  
**privind procedurile naționale în domeniul ajutorului de stat**

Având în vedere:

- interesul public major de continuare a acordării de ajutoare de stat și după data aderării la Uniunea Europeană, conform politicilor economice ale Guvernului,
  - abrogarea Legii nr. 143/1999 privind ajutorul de stat la data de 31 decembrie 2006, întrucât contravine Tratatului de instituire a Comunității Europene,
  - faptul că se transferă competențele de autorizare a ajutoarelor de stat de la Consiliul Concurenței la Comisia Europeană, iar legislația comunitară în domeniul ajutorului de stat va fi direct aplicabilă în România, ceea ce conferă caracterul excepțional al acestei ordonanțe de urgență, precum și urgența intrării în vigoare la data aderării a procedurilor naționale în domeniul ajutorului de stat, pentru a îndeplini obligațiile de stat membru al Uniunii Europene, care încep să fie exigibile la două luni de la această dată, prin transmiterea primului raport privind îndeplinirea condițiilor stabilite pentru ajutoarele de stat din zonele libere și zonele defavorizate, care beneficiază de perioade de tranziție,
- în temeiul art. 115 alin. (4) din Constituția României, republicată,

**Guvernul României** adoptă prezenta ordonanță de urgență.

## CAPITOLUL I

**Dispoziții generale**

Art. 1. — (1) Prezenta ordonanță de urgență are ca scop reglementarea procedurilor naționale în materia ajutorului de stat, în vederea aplicării art. 87—89 din Tratatul de instituire a Comunității Europene și a legislației secundare adoptate în baza acestora.

(2) Prevederile prezentei ordonanțe de urgență nu se aplică ajutorului de stat pentru agricultură și piscicultură, acordat în conformitate cu dispozițiile art. 32 din Tratatul de instituire a Comunității Europene.

Art. 2. — În prezenta ordonanță de urgență, termenii specifici domeniului ajutorului de stat sunt utilizați în înțelesul Regulamentului Consiliului (CE) nr. 659/1999 de stabilire a normelor de aplicare a art. 93 din Tratatul de instituire a Comunității Europene, publicat în Jurnalul Oficial al Uniunii Europene nr. L 83 din 27 martie 1999, cu modificările ulterioare, denumit în continuare *Regulamentul CE 659/1999*, al Regulamentului Comisiei (CE) nr. 794/2004 de punere în aplicare a Regulamentului Consiliului (CE) nr. 659/1999 de stabilire a normelor de aplicare a art. 93 din Tratatul de instituire a Comunității Europene, publicat în Jurnalul Oficial al Uniunii Europene nr. L 140 din 30 aprilie 2004, cu modificările ulterioare, și al celorlalte reglementări comunitare în domeniu.

Art. 3. — (1) Ajutorul de stat nou, supus obligației de notificare, nu poate fi acordat decât după autorizarea acestuia de către Comisia Europeană sau după ce acesta este considerat a fi fost autorizat.

(2) Ajutorul de stat care nu este supus obligației de notificare poate fi acordat numai cu respectarea condițiilor prevăzute de reglementările în vigoare.

Art. 4. — Alocările specifice din cadrul unei scheme de ajutor de stat autorizate de Comisia Europeană, în condițiile art. 88 din Tratatul de instituire a Comunității Europene, pot fi acordate dacă îndeplinesc condițiile stabilite în schemă și nu este necesară emiterea unui alt act prin care se stabilesc condiții suplimentare în acest sens.

Art. 5. — (1) Ajutorul de stat regional poate fi acordat în conformitate cu reglementările în domeniu și cu harta ajutorului regional.

(2) Harta ajutorului regional se adoptă prin hotărâre a Guvernului României și se notifică Comisiei Europene, în vederea autorizării conform procedurii prevăzute de art. 88 alin. (3) din Tratatul de instituire a Comunității Europene.

Art. 6. — Schemele de ajutor *de minimis* se transmit spre informare Consiliului Concurenței, în termen de 15 zile de la data adoptării.

Art. 7. — (1) Consiliul Concurenței îndeplinește rolul de autoritate de contact în raporturile dintre Comisia Europeană și autoritățile și instituțiile publice, inclusiv instituțiile publice implicate în procesul de privatizare, denumite în continuare *autorități*, alți furnizori de ajutor de stat și beneficiarii de ajutor de stat, implicați în procedurile din domeniul ajutorului de stat.

(2) Consiliul Concurenței acordă asistență de specialitate în domeniul ajutorului de stat autorităților, altor furnizori și beneficiarilor de ajutor de stat, pentru asigurarea îndeplinirii obligațiilor asumate de România în acest domeniu, în calitate de stat membru al Uniunii Europene, inclusiv în cadrul procesului de elaborare a actelor normative sau administrative prin care se instituie măsuri de natura ajutorului de stat.

(3) Consiliul Concurenței asigură informarea autorităților, altor furnizori de ajutor de stat, a beneficiarilor și a publicului privind reglementările europene în domeniul ajutorului de stat, prin publicarea de ghiduri, buletine lunare, sinteze legislative și de jurisprudență și alte materiale informative, precum și prin organizarea de seminarii, mese rotunde, conferințe și altele asemenea.

(4) Consiliul Concurenței colaborează cu autoritățile, alți furnizori și beneficiarii de ajutor de stat și îi sprijină în vederea aplicării corespunzătoare a legislației comunitare.

(5) Consiliul Concurenței colaborează cu autoritatea competentă să reprezinte România în fața Curții de Justiție a Comunităților Europene în cazurile privind ajutorul de stat.



## CAPITOLUL II

**Procedura de pregătire a notificării și informării**

Art. 8. — (1) Notificările privind măsurile de ajutor de stat, denumite în continuare *notificări*, respectiv informările privind măsurile de ajutor de stat care intră în domeniul de aplicare al exceptărilor pe categorii de la obligația de notificare, denumite în continuare *informări*, se transmit Consiliului Concurenței, care emite un aviz.

(2) Consiliul Concurenței colaborează cu solicitantul pentru completarea și îmbunătățirea notificărilor sau informărilor în scopul respectării regulilor comunitare.

(3) În situația în care notificările sau informările sunt modificate după emiterea avizului Consiliului Concurenței, dar înainte de transmiterea notificării sau informării către Comisia Europeană, modificările trebuie transmise Consiliului Concurenței în vederea avizării.

Art. 9. — Cererea de aviz va fi înaintată Consiliului Concurenței de către solicitant, care poate fi orice autoritate în sensul prezentei ordonanțe de urgență.

Art. 10. — (1) Consiliul Concurenței poate cere date și informații suplimentare solicitantului.

(2) Dacă informațiile solicitate nu sunt transmise în termenul stabilit de Consiliul Concurenței, acesta emite avizul în baza datelor care i-au fost puse la dispoziție.

Art. 11. — Consiliul Concurenței emite avizul în termen de cel mult 30 de zile de la primirea cererii de avizare, cu excepția cazurilor în care solicitantul cere în scris prelungirea termenelor pentru completarea notificării sau informării.

Art. 12. — (1) În situația în care prin aviz nu au fost propuse modificări, Consiliul Concurenței transmite notificarea sau informarea, de îndată, Comisiei Europene, în forma avizată, după comunicarea avizului către solicitant.

(2) În situația în care prin avizul Consiliului Concurenței au fost propuse modificări, dacă solicitantul este de acord cu acestea, va înainta Consiliului Concurenței notificarea sau informarea modificată conform avizului, în termen de 10 zile de la primirea acestuia, în scopul transmiterii notificării sau informării Comisiei Europene.

(3) În situația în care solicitantul nu este de acord cu modificările propuse în baza reglementărilor comunitare de către Consiliul Concurenței, poate cere transmiterea notificării sau a informării în forma pe care o dorește, în termen de 10 zile de la primirea avizului.

(4) În cazurile prevăzute la alin. (1)–(3) notificarea sau informarea se transmite Comisiei Europene prin intermediul Reprezentanței permanente a României pe lângă Uniunea Europeană.

(5) Dacă solicitantul nu cere transmiterea notificării sau informării, în conformitate cu dispozițiile alin. (3) sau nu transmite notificarea sau informarea în conformitate cu dispozițiile alin. (2), se consideră că a renunțat la aceasta.

## CAPITOLUL III

**Procedura în fața Comisiei Europene**

Art. 13. — (1) Consiliul Concurenței reprezintă România în fața Comisiei Europene în procedurile comunitare privind ajutorul de stat.

(2) Consiliul Concurenței este autoritatea competentă să transmită Comisiei Europene notificările, informările, respectiv raportările, întocmite potrivit prevederilor prezentei ordonanțe de urgență.

(3) Consiliul Concurenței împreună cu autoritățile reprezintă România în cadrul Comitetului consultativ în domeniul ajutorului de stat și în relațiile cu alte instituții și organisme comunitare cu atribuții în această materie.

Art. 14. — (1) Autoritățile, alți furnizori și beneficiarii ajutorului de stat au obligația să transmită Consiliului Concurenței, în termenele stabilite de acesta, toate informațiile necesare pentru derularea procedurilor în fața Comisiei Europene.

(2) Termenele stabilite de Consiliul Concurenței potrivit alin. (1) nu pot fi mai mici de 30 de zile, cu excepția situației în care datele, informațiile și documentele cu privire la ajutoarele de stat sunt solicitate de Comisia Europeană sau reglementările comunitare în termene mai scurte.

(3) Consiliul Concurenței se consultă cu autoritățile și alți furnizori, după caz, la elaborarea răspunsurilor, explicațiilor, formulărilor de poziții sau a altor acte, în scopul transmiterii acestora Comisiei Europene, prin intermediul Reprezentanței permanente a României pe lângă Uniunea Europeană.

(4) În susținerea notificării în fața Comisiei Europene, Consiliul Concurenței va fi asistat de către autoritatea care a elaborat notificarea.

Art. 15. — (1) Consiliul Concurenței informează, de îndată, autoritatea sau alți furnizori, după caz, cu privire la deciziile adoptate de Comisia Europeană potrivit art. 4, 7, art. 10 alin. (3) și art. 11 din Regulamentul CE 659/1999, primite prin intermediul Reprezentanței permanente a României pe lângă Uniunea Europeană, trimițând totodată și o copie a deciziei în cauză.

(2) Prevederile alin. (1) se aplică în mod corespunzător în situația în care, în conformitate cu dispozițiile art. 18 din Regulamentul CE 659/1999, Comisia Europeană adoptă o recomandare de măsuri adecvate.

(3) Consiliul Concurenței publică pe site-ul său, care devine punct național de informare, informațiile publice privind adoptarea de către Comisia Europeană a deciziilor în domeniul ajutorului de stat.

Art. 16. — Consiliul Concurenței, la cererea transmisă în timp util de solicitant, retrace notificarea înainte de emiterea unei decizii de către Comisia Europeană. Cererea de retragere va fi comunicată Comisiei Europene de către Consiliul Concurenței, prin intermediul Reprezentanței permanente a României pe lângă Uniunea Europeană.

## CAPITOLUL IV

**Monitorizarea ajutoarelor de stat**

Art. 17. — Consiliul Concurenței monitorizează ajutoarele de stat în sensul prevederilor din regulamentele comunitare referitoare la acțiunile de monitorizare, în baza raportărilor, informațiilor și datelor transmise de furnizori, care pot fi autorități și alți furnizori de ajutor de stat.

Art. 18. — (1) Furnizorii de ajutor de stat sunt obligați să urmărească modul de utilizare a ajutoarelor de stat acordate și să transmită Consiliului Concurenței, în formatul solicitat de acesta, toate datele și informațiile necesare pentru monitorizarea ajutoarelor de stat la nivel național, inclusiv pentru întocmirea rapoartelor și informărilor necesare îndeplinirii obligațiilor României în calitate de stat membru al Uniunii Europene.

(2) Beneficiarii de ajutor de stat au obligația să transmită furnizorului raportări periodice, precum și alte

informații cu privire la ajutorul de stat acordat, conform cererii acestuia, sub sancțiunile prevăzute de lege.

Art. 19. — (1) Consiliul Concurenței întocmește și actualizează inventarul ajutoarelor de stat, pe baza raportărilor, datelor și informațiilor primite de la furnizori, potrivit prevederilor prezentei ordonanțe de urgență.

(2) Consiliul Concurenței organizează registrul ajutoarelor de stat și elaborează raportul anual al ajutoarelor de stat acordate în România și alte rapoarte necesare îndeplinirii obligațiilor de stat membru, pe baza inventarului ajutoarelor de stat, a raportărilor transmise de furnizori, respectiv a răspunsurilor primite la cererile de informații ale Consiliului Concurenței către furnizori.

(3) Datele și informațiile necesare întocmirii și actualizării inventarului, precum și elaborării rapoartelor specifice se transmit de către furnizorii de ajutor de stat, conform procedurilor stabilite prin regulament al Consiliului Concurenței.

Art. 20. — Inventarul ajutoarelor de stat se actualizează, în special, cu date referitoare la noile scheme de ajutor de stat și la noile ajutoare de stat individuale autorizate, precum și la cele exceptate de la obligația notificării.

Art. 21. — Beneficiarii de ajutor de stat au obligația să țină o evidență specifică a ajutoarelor primite.

Art. 22. — Furnizorii și beneficiarii de ajutor de stat răspund, potrivit legii, pentru realitatea și corectitudinea datelor și informațiilor transmise Consiliului Concurenței.

Art. 23. — (1) Consiliul Concurenței elaborează raportul anual privind ajutoarele de stat acordate în România, care este supus aprobării Guvernului. În vederea asigurării transparenței în acest domeniu, raportul se publică în Monitorul Oficial al României, Partea I, și se transmite Comisiei Europene.

(2) Raportul anual privind ajutoarele de stat cuprinde date și informații despre ajutoarele de stat acordate în ultimii 3 ani, inclusiv anul pentru care se face raportarea, în special cu privire la valoarea, obiectivul, tipul și modalitățile de acordare a acestora.

Art. 24. — Termenele stabilite de Consiliul Concurenței sau de furnizorii de ajutor de stat pentru primirea de raportări, informații și date în procesul de monitorizare nu pot fi mai mici de 30 de zile, respectiv de 20 de zile în cazul celor stabilite de furnizori, cu excepția situației în care datele, informațiile și documentele cu privire la ajutoarele de stat sunt solicitate de Comisia Europeană sau reglementările comunitare în termene mai scurte.

Art. 25. — (1) Consiliul Concurenței împreună cu furnizorii de ajutor de stat desemnează reprezentanții autorizați să asiste Comisia Europeană în controlul la fața locului.

(2) În cazul în care Comisia Europeană procedează la un control la fața locului, potrivit dispozițiilor art. 22 din Regulamentul CE 659/1999, Consiliul Concurenței împreună cu autoritățile pot formula obiecțiuni la desemnarea experților de către Comisia Europeană.

(3) Consiliul Concurenței, autoritățile, alți furnizori și beneficiarii de ajutor de stat colaborează cu personalul împuternicit de Comisia Europeană pentru realizarea controlului la fața locului.

## CAPITOLUL V

### **Rambursarea, recuperarea, suspendarea sau recuperarea provizorie a ajutorului de stat ilegal și a ajutorului de stat utilizat abuziv**

Art. 26. — (1) Beneficiarul unui ajutor de stat este obligat să ramburseze suma reprezentând echivalentul ajutorului de stat a cărui recuperare a fost dispusă de Comisia Europeană, cu excepția situației în care punerea în aplicare a deciziei Comisiei Europene a fost suspendată, în conformitate cu reglementările comunitare. Ajutorul de stat care trebuie rambursat sau recuperat include și dobânda aferentă, datorată de la data plății până la data recuperării sau a rambursării.

(2) Rata dobânzii aplicabile este cea stabilită potrivit prevederilor Regulamentului CE 659/1999.

(3) Beneficiarul nu mai poate primi niciun alt ajutor de stat până la îndeplinirea obligației prevăzute la alin. (1).

Art. 27. — (1) Consiliul Concurenței trimite de îndată furnizorului de ajutor de stat o copie a deciziei Comisiei Europene prin care s-a dispus recuperarea ajutorului de stat ilegal sau a ajutorului utilizat abuziv, primită prin intermediul Reprezentanței permanente a României pe lângă Uniunea Europeană.

(2) Furnizorul de ajutor de stat transmite beneficiarului de îndată o copie a deciziei Comisiei Europene.

(3) Furnizorii de ajutor de stat au obligația de a lua de îndată toate măsurile necesare pentru aplicarea deciziei Comisiei Europene, în vederea îndeplinirii obligațiilor de stat membru.

Art. 28. — Furnizorul de ajutor de stat înștiințează beneficiarul ajutorului de stat cu privire la obligația de rambursare sau recuperare a ajutorului de stat ilegal sau utilizat abuziv care rezultă din decizia Comisiei Europene.

Art. 29. — (1) În cazul în care beneficiarul nu rambursează ajutorul de stat, furnizorul, în baza deciziei Comisiei Europene, se va adresa Curții de Apel București pentru ca aceasta să dispună anularea actului prin care a fost acordat ajutorul de stat și, pe cale de consecință, recuperarea acestuia și a dobânzii aferente.

(2) Hotărârea Curții de Apel București este supusă recursului. Recursul se judecă la Înalta Curte de Casație și Justiție. Dispozițiile Legii contenciosului administrativ nr. 554/2004, cu modificările ulterioare, se aplică în mod corespunzător.

Art. 30. — (1) Consiliul Concurenței îndeplinește rolul de autoritate de contact între Comisia Europeană și furnizorii de ajutor de stat în procedura de adoptare a deciziilor de suspendare sau recuperare provizorie a ajutoarelor de stat, în conformitate cu dispozițiile art. 11 din Regulamentul CE 659/1999.

(2) Consiliul Concurenței transmite de îndată furnizorului o copie a deciziei prin care s-a dispus suspendarea sau recuperarea provizorie a ajutorului de stat. Furnizorii de ajutor de stat au obligația de a lua măsurile necesare pentru aplicarea deciziei Comisiei Europene.

(3) În cazul în care Comisia Europeană a decis recuperarea provizorie a ajutorului de stat, dispozițiile art. 29 se aplică în mod corespunzător.

Art. 31. — În situația în care Comisia Europeană a decis suspendarea ajutorului de stat în conformitate cu dispozițiile art. 11 alin. (1) din Regulamentul CE 659/1999, furnizorul de ajutor de stat suspendă acordarea acestuia

de la data primirii deciziei Comisiei Europene prin intermediul Reprezentanței permanente a României pe lângă Uniunea Europeană. Actul prin care furnizorul de ajutor de stat dispune suspendarea ajutorului de stat are ca efect încetarea imediată a acordării acestuia, până la stabilirea compatibilității măsurii de sprijin financiar cu regulile comunitare.

Art. 32. — (1) Furnizorii de ajutor de stat transmit Consiliului Concurenței date, informații și documente cu privire la stadiul recuperării, al recuperării provizorii sau al suspendării ajutoarelor de stat.

(2) În aplicarea prevederilor referitoare la ajutorul de stat ilegal și la cel utilizat abuziv, furnizorii de ajutor de stat pot să emită proceduri proprii.

## CAPITOLUL VI

### Contravenții și sancțiuni

Art. 33. — (1) Constituie contravenții, dacă potrivit legii penale nu constituie infracțiuni, și se sancționează cu avertisment sau amendă cuprinsă între 5.000 lei și 40.000 lei următoarele fapte ale beneficiarilor de ajutor de stat:

a) furnizarea de informații și documente inexacte sau incomplete, precum și nefurnizarea informațiilor și documentelor solicitate în termenele stabilite de Consiliul Concurenței sau de furnizori autorități publice;

b) refuzul de a se supune controlului desfășurat conform prevederilor prezentei ordonanțe de urgență;

c) refuzul acordării explicațiilor solicitate conform prevederilor prezentei ordonanțe de urgență;

d) neîndeplinirea obligației de organizare a evidenței specifice privind ajutoarele de stat permise.

(2) Constituie contravenții, dacă potrivit legii penale nu constituie infracțiuni, și se sancționează cu avertisment sau cu amendă cuprinsă între 5.000 lei și 40.000 lei următoarele fapte ale furnizorilor de ajutor de stat:

a) furnizarea de informații și documente inexacte sau incomplete, precum și nefurnizarea informațiilor și documentelor solicitate în termenele stabilite de Consiliul Concurenței, cu excepția art. 10 alin. (1) și art. 12;

b) refuzul acordării explicațiilor solicitate conform prevederilor prezentei ordonanțe de urgență;

c) neîndeplinirea obligațiilor prevăzute la art. 6 și art. 27 alin. (3).

(3) Contravențiile prevăzute la alin. (1) se constată și se sancționează de Consiliul Concurenței sau de furnizori autorități publice, după caz, prin persoane împuternicite.

(4) Contravențiile prevăzute la alin. (2) se constată și se sancționează de Consiliul Concurenței, prin persoane împuternicite.

(5) Personalul Consiliului Concurenței, la solicitare, beneficiază de protecție din partea organelor abilitate ale statului.

(6) Contravențiilor prevăzute la alin. (1) li se aplică prevederile Ordonanței Guvernului nr. 2/2001 privind regimul juridic al contravențiilor, aprobată cu modificări prin Legea nr. 180/2002, cu modificările și completările ulterioare.

## CAPITOLUL VII

### Dispoziții tranzitorii și finale

Art. 34. — (1) În scopul aplicării prezentei ordonanțe de urgență, Consiliul Concurenței adoptă regulamente și instrucțiuni, în funcție de evoluția acquis-ului comunitar.

(2) Regulamentele, instrucțiunile și orice modificare adusă acestora necesită avizul Consiliului Legislativ, pentru a putea fi adoptate în plenul Consiliului Concurenței, urmând a fi publicate în Monitorul Oficial al României, Partea I, prin ordin al președintelui Consiliului Concurenței.

Art. 35. — (1) Informațiile având caracter de secret de afaceri cu privire la beneficiarii de ajutor de stat reprezintă secret profesional și urmează regimul juridic prevăzut de reglementările în materie.

(2) Secretul profesional nu este încălcat în cazul transmiterii de rapoarte, informații sau documente cerute pentru punerea în aplicare a procedurilor naționale și comunitare în domeniul ajutorului de stat și al publicării de rapoarte, sinteze și alte documente întocmite în conformitate cu prezenta ordonanță de urgență.

Art. 36. — Echivalentul în euro al ajutorului de stat este stabilit în funcție de cursul de schimb valutar stabilit de Banca Națională a României la data acordării.

Art. 37. — (1) Prezenta ordonanță de urgență intră în vigoare la data de 1 ianuarie 2007.

(2) La data intrării în vigoare a prezentei ordonanțe de urgență, Legea nr. 143/1999 privind ajutorul de stat, republicată în Monitorul Oficial al României, Partea I, nr. 744 din 16 august 2005, se abrogă.

(3) Procedura de examinare a notificărilor înregistrate la Consiliul Concurenței în baza Legii nr. 143/1999, republicată, pentru care nu s-au emis decizii până la data intrării în vigoare a prezentei ordonanțe de urgență, încetează de drept la această dată.

(4) Investigațiile în derulare, inițiate potrivit prevederilor Legii nr. 143/1999, republicată, încetează de drept la data intrării în vigoare a prezentei ordonanțe de urgență.

(5) Deciziile Consiliului Concurenței continuă să-și producă efectele.

PRIM-MINISTRU

**CĂLIN POPESCU-TĂRICEANU**

Contrasemnează:

Ministrul integrării europene,

**Anca Daniela Boagiu**

Președintele Autorității pentru Valorificarea Activelor Statului,

**Teodor Atanasiu**

Ministrul finanțelor publice,

**Sebastian Teodor Gheorghe Vlădescu**

București, 21 decembrie 2006.

Nr. 117.

## GUVERNUL ROMÂNIEI

## ORDONANȚĂ DE URGENȚĂ

## pentru modificarea și completarea Legii nr. 231/2005 privind stimularea investițiilor în agricultură

Oportunitatea adoptării prezentului act normativ rezultă din necesitatea continuării și extinderii actualului mecanism financiar pentru derularea fondurilor ce sunt alocate României după data de 1 ianuarie 2007, din Fondul european agricol pentru dezvoltare rurală și Fondul european pentru pescuit, în vederea asigurării premiselor absorbției integrale a fondurilor nerambursabile alocate.

Urgența adoptării actului normativ rezidă și în necesitatea reglementării de urgență a mecanismelor de implementare pentru Programul Național pentru Dezvoltare Rurală și Programul Operațional Sectorial pentru Pescuit, în scopul asigurării absorbției fondurilor alocate prin aceste programe, încă din anul 2007, așa cum se stipulează și în Planul de acțiune pentru semestrul II/2006, în vederea creșterii capacității de absorbție a fondurilor structurale și de coeziune, adoptat în Ședința Guvernului din data de 18 august 2006.

În temeiul art. 115 alin. (4) din Constituția României, republicată,

**Guvernul României** adoptă prezenta ordonanță de urgență.

**Art. I.** — Legea nr. 231/2005 privind stimularea investițiilor în agricultură, publicată în Monitorul Oficial al României, Partea I, nr. 608 din 13 iulie 2005, cu modificările ulterioare, se modifică și se completează după cum urmează:

**1. Titlul va avea următorul cuprins:**

**„LEGE**

**privind stimularea investițiilor în agricultură, industrie alimentară, silvicultură, piscicultură, precum și în activități nonagricole“**

**2. Alineatul (1) al articolului 1 va avea următorul cuprins:**

„Art. 1. — (1) În vederea stimulării dezvoltării investițiilor în agricultură, industrie alimentară, silvicultură, piscicultură, precum și în alte activități nonagricole, se constituie la dispoziția Ministerului Agriculturii, Pădurilor și Dezvoltării Rurale Fondul pentru creditarea investițiilor, denumit în continuare *fond*.”

**3. La articolul 5 alineatul (1), litera a) va avea următorul cuprins:**

„a) termenul maxim de restituire: până la 10 ani;”.

**4. Partea dispozitivă a articolului 6 va avea următorul cuprins:**

„Art. 6. — Pot beneficia de credite pentru investiții în agricultură, industrie alimentară, silvicultură, piscicultură, precum și în activități nonagricole următoarele categorii de solicitanți:”.

**5. La articolul 6, după litera d) se introduc trei noi litere, literele e)—g), cu următorul cuprins:**

„e) persoane fizice autorizate conform legislației în vigoare;

f) deținători de păduri și asociații ale acestora;

g) consilii locale.”

**6. Articolul 7 va avea următorul cuprins:**

„Art. 7. — Ministerul Agriculturii, Pădurilor și Dezvoltării Rurale va stabili anual tipurile de investiții care pot

beneficia de credite în condițiile prezentei legi și nivelul maxim al creditelor acordate de instituțiile selectate.”

**7. Articolul 8 se abrogă.**

**8. Alineatul (1) al articolului 11 va avea următorul cuprins:**

„Art. 11. — (1) Beneficiarii creditelor pentru investiții în agricultură și industria alimentară, neeligibile pentru a obține finanțare nerambursabilă din fonduri comunitare care dezvoltă activități ai căror indicatori de performanță tehnico-economică respectă prevederile din planul de afaceri, pot beneficia de o reducere a sumei de rambursat, calculată ca procent din volumul creditului.”

**9. Articolul 12 va avea următorul cuprins:**

„Art. 12. — În cazul investițiilor neeligibile pentru finanțare nerambursabilă din fonduri comunitare, costul privind întocmirea documentațiilor de acordare a creditelor se suportă din fond și nu va putea depăși 3% din volumul creditelor acordate.”

**10. Alineatul (1) al articolului 14 va avea următorul cuprins:**

„Art. 14. — (1) Beneficiarii de credite pentru investiții în agricultură, industrie alimentară, silvicultură, piscicultură, precum și în activități nonagricole au obligația să respecte destinațiile pentru care au fost acordate creditele.”

**Art. II.** — În termen de 30 de zile de la data intrării în vigoare a prezentei ordonanțe de urgență, la propunerea Ministerului Agriculturii, Pădurilor și Dezvoltării Rurale, Guvernul va modifica în mod corespunzător Hotărârea Guvernului nr. 934/2005 privind aprobarea Normelor metodologice pentru aplicarea prevederilor Legii nr. 231/2005 privind stimularea investițiilor în agricultură.

**Art. III.** — Legea nr. 231/2005 privind stimularea investițiilor în agricultură, publicată în Monitorul Oficial al României, Partea I, nr. 608 din 13 iulie 2005, cu modificările ulterioare, precum și cu modificările și completările aduse prin prezenta ordonanță de urgență, se va republica, dându-se textelor o nouă numerotare.

PRIM-MINISTRU  
CĂLIN POPESCU-TĂRICEANU

Contrasemnează:

Ministrul agriculturii, pădurilor și dezvoltării rurale,

**Dan Ștefan Motreanu**

Ministrul finanțelor publice,

**Sebastian Teodor Gheorghe Vlădescu**

## GUVERNUL ROMÂNIEI

**ORDONANȚĂ DE URGENȚĂ**  
**privind unele măsuri pentru diminuarea arieratelor bugetare**

Având în vedere faptul că societățile naționale și societățile comerciale la care statul este acționar majoritar, care au un impact major în economie, înregistrează arierate bugetare și că în prezent se află în situația în care organele fiscale blochează conturile bancare și execută silit bunuri mobile și imobile care au importanță deosebită în desfășurarea activității acestora, precum și faptul că nu există surse de finanțare pentru stingerea acestor obligații, pentru a nu se ajunge ca acești operatori economici să intre în stare de faliment, fapt ce ar declanșa probleme economice și sociale foarte mari, se impune adoptarea unui act normativ prin care să se acorde scutiri la plata obligațiilor fiscale, în conformitate cu prevederile legale în vigoare,

având în vedere faptul că aceste elemente au implicații economice și sociale majore, vizează interesul public și constituie o situație extraordinară,

în temeiul art. 115 alin. (4) din Constituția României, republicată,

**Guvernul României** adoptă prezenta ordonanță de urgență.

Art. 1. — (1) Obligațiile fiscale principale ale contribuabililor prevăzuți în anexa care face parte integrantă din prezenta ordonanță de urgență, reprezentând impozite, taxe, contribuții și taxa pe valoarea adăugată aferentă alocațiilor bugetare, datorate sau datorate și amânate potrivit unor acte normative, conform evidenței fiscale la data de 31 decembrie 2005, inclusiv cele aferente lunii decembrie 2005 cu scadența în anul următor și neachitate până la termenul prevăzut la art. 2 alin. (2), se scutesc la plată.

(2) Obligațiile fiscale principale către fondul de risc aferente împrumuturilor externe garantate sau subîmprumutate de stat conform evidenței contabile a Ministerului Finanțelor Publice la data de 31 decembrie 2005, precum și cele amânate conform actelor normative în vigoare și neachitate până la termenul prevăzut la art. 2 alin. (2) se scutesc la plată.

(3) Obligațiile fiscale accesorii aferente obligațiilor prevăzute la alin. (1) și (2), datorate și neachitate până la data punerii în aplicare a măsurilor prevăzute la alin. (1) și (2), se scutesc la plată.

(4) Începând cu data intrării în vigoare a prezentei ordonanțe de urgență și până la data punerii în aplicare a măsurilor prevăzute la alin. (1), (2) și (3), se suspendă

executarea silită a creanțelor fiscale față de contribuabilii prevăzuți în anexă.

(5) Prevederile alin. (1) și (2) nu se aplică pentru impozitele și contribuțiile cu stopaj la sursă, pentru taxa pe valoarea adăugată datorată în vamă și accesoriile calculate la acestea.

(6) Eventualele diferențe din control, stabilite ca urmare a activității de inspecție fiscală ulterior punerii în aplicare a măsurilor prevăzute la alin. (1)—(3), vor fi achitate conform Ordonanței Guvernului nr. 92/2003 privind Codul de procedură fiscală, republicată, cu modificările și completările ulterioare.

Art. 2. — (1) Măsurile de natura ajutorului de stat prevăzute de prezenta ordonanță de urgență vor fi notificate, în conformitate cu legislația în vigoare, în numele tuturor furnizorilor, de către ministerul, instituția publică sau autoritatea publică în subordinea căreia își desfășoară activitatea contribuabilii prevăzuți în anexă.

(2) Măsurile prevăzute la art. 1 alin. (1)—(3) se aplică de către organele fiscale competente, în termen de 30 de zile de la autorizarea ajutorului de stat, conform legii.

PRIM-MINISTRU  
**CĂLIN POPESCU-TĂRICEANU**

Contrasemnează:

Ministrul economiei și comerțului,

**Varujan Vosganian**

Ministrul transporturilor, construcțiilor și turismului,

**Radu Mircea Berceanu**

Ministrul finanțelor publice,

**Sebastian Teodor Gheorghe Vlădescu**

București, 21 decembrie 2006.

Nr. 128.

**LISTA CONTRIBUABILILOR PENTRU CARE SE APLICĂ PREZENTA ORDONANȚĂ  
DE URGENȚĂ A GUVERNULUI**

NR. CRT.	DENUMIRE CONTRIBUABIL	COD UNIC DE ÎNREGISTRARE
1	SOCIETATEA COMERCIALĂ DE PRODUCERE A ENERGIEI ELECTRICE ȘI TERMICE TERMOELECTRICĂ - SA BUCUREȘTI	13293638
2	SOCIETATEA NAȚIONALĂ "NUCLEARELECTRICĂ" SA BUCUREȘTI	10874881
3	SOCIETATEA NAȚIONALĂ A LIGNITULUI OLTENIA SA TÂRGU JIU	16306589
4	SOCIETATEA NAȚIONALĂ A CĂRBUNELUI SA PLOIEȘTI	9993340
5	COMPANIA NAȚIONALĂ A HUILEI SA PETROȘANI	2135187
6	COMPANIA NAȚIONALĂ A CUPRULUI AURULUI ȘI FIERULUI "MINVEST" SA DEVA	2117946
7	COMPANIA NAȚIONALĂ A METALELOR PREȚIOASE ȘI NEFEROASE REMIN SA BAIĂ MARE	10349521
8	COMPANIA NAȚIONALĂ ROMARM SA BUCUREȘTI	13554423
9	SOCIETATEA COMERCIALĂ MINIERĂ "BANAT-ANINA" - S.A. ANINA	12537165
10	SOCIETATEA COMERCIALĂ BĂIȚA - S.A. STEI	14322197
11	CUPRU MIN SA ABRUD	11551757
12	MOLDOMIN SA MOLDOVA NOUĂ	11932018
13	SOCIETATEA COMERCIALĂ PENTRU ÎNCHIDEREA- CONSERVAREA MINELOR SA TÂRGU JIU	9994965
14	MINBUCOVINA SA VATRA DORNEI	14725610
15	COMPANIA NAȚIONALĂ DE CĂI FERATE CFR SA BUCUREȘTI	11054529
16	TERMSAL SA TECUCI	1651821
17	PRODITERM SA BISTRIȚA	7216908
18	TERMICA SA BOTOȘANI	12918330
19	CENTRALA ELECTRICĂ DE TERMOFICARE BRASOV SA BRASOV	14716787
20	UZINA TERMICA CALAFAT SA CALAFAT	14395814
21	UZINA TERMOELECTRICĂ GIURGIU SA GIURGIU	14351222
22	TERMON SRL ONEȘTI	14785140
23	TERMOFICARE 2000 SA PITEȘTI	13008987
24	C.E.T. ENERGOTERM RESITA SA REȘITA	14217817
25	TERMICA VASLUI SA VASLUI	14330262
26	UZINA ELECTRICĂ ZALĂU SA ZALĂU	14397920
27	SC ENET SA FOCSANI	8123890
28	CET SA BACĂU	14639374
29	UZINA TERMICA COMANESTI SA COMĂNEȘTI	14382601
30	ACVACALOR SA BRAD	7784533
31	REGIA AUTONOMĂ MUNICIPALĂ RAM RA BUZĂU	6303828
32	TERMOURBAN SRL OLTENIȚA	17921964
33	REGIA AUTONOMĂ JUDEȚEANĂ APA CANAL IAȘI RA IAȘI	1959768
34	REGIA AUTONOMĂ DE GOSPODĂRIRE COMUNALĂ ȘI LOCATIVĂ PASCANI RA PASCANI	1999398

\*) Anexa este reprodusă în facsimil.

## GUVERNUL ROMÂNIEI

**ORDONANȚĂ DE URGENȚĂ**  
**pentru prorogarea și modificarea unor termene prevăzute în Legea recunoștinței**  
**față de eroii-martiri și luptătorii care au contribuit la victoria Revoluției române**  
**din decembrie 1989 nr. 341/2004**

Pentru asigurarea unei obiectivități sporite în procesul de evaluare și avizare a preschimbării certificatelor de revoluționar, a fost necesară prorogarea succesivă a termenelor prevăzute la art. 9 din Legea recunoștinței față de eroii-martiri și luptătorii care au contribuit la victoria Revoluției române din decembrie 1989 nr. 341/2004, cu modificările și completările ulterioare, ultima prorogare fiind stabilită prin Legea nr. 347/2006 pentru modificarea și completarea Legii recunoștinței față de eroii-martiri și luptătorii care au contribuit la victoria Revoluției române din decembrie 1989 nr. 341/2004. Spre deosebire de celelalte acte normative prin care a fost prorogată termenul de preschimbare a certificatelor doveditoare, fără a se stabili în mod expres termene finale pentru solicitarea preschimbării și pentru depunerea documentelor necesare în vederea completării dosarelor, prin Legea nr. 347/2006 s-a stabilit în mod expres că termenul final de solicitare a preschimbării certificatelor doveditoare ale calității de revoluționar este 31 iulie 2006, iar termenul final de depunere a documentelor solicitate pentru completarea dosarelor de preschimbare a certificatelor de revoluționar, în vederea îndeplinirii condițiilor stabilite prin lege, este 31 decembrie 2006.

Întrucât după intrarea în vigoare a Legii nr. 347/2006, publicată în Monitorul Oficial al României, Partea I, nr. 650 din 27 iulie 2006, timpul rămas la dispoziția persoanelor posesoare ale certificatelor eliberate în temeiul Legii nr. 42/1990 pentru cinstirea memoriei eroilor-martiri și acordarea unor drepturi urmașilor acestora, precum și răniților din timpul Revoluției din decembrie 1989, republicată, cu modificările și completările ulterioare, pentru a solicita preschimbarea a fost foarte scurt, asociațiile de revoluționari și Secretariatul de Stat pentru Problemele Revoluționarilor din Decembrie 1989 au fost puse în situația de a nu putea da curs solicitărilor exprimate după data de 31 iulie 2006, aparținând unui număr mare de persoane, urmași de eroi-martiri sau luptători pentru victoria Revoluției române din decembrie 1989, de regulă persoane în vârstă, din mediul rural, de a li se preschimba certificatele doveditoare.

Întrucât această situație are drept urmare privarea de drepturile prevăzute de lege a unui număr mare de persoane care, dacă nu ar fi fost prevăzut în mod expres în Legea nr. 347/2006 termenul de 31 iulie 2006 ca termen final de solicitare a preschimbării, ar fi avut totuși posibilitatea să solicite preschimbarea în termen legal, actele normative în vigoare la acea dată prevăzând doar că termenul de preschimbare a certificatelor doveditoare este 30 decembrie 2006, se impune prorogarea și modificarea unor termene prevăzute în Legea nr. 341/2004, astfel încât să se ofere atât posibilitatea persoanelor îndreptățite care nu au solicitat preschimbarea certificatelor până la data de 31 iulie 2006 să poată face acest lucru, cât și posibilitatea comisiilor cu atribuții în activitatea de preschimbare de a verifica și analiza dosarele care nu au fost încă soluționate, precum și noile dosare care vor fi depuse în urma stabilirii unui nou termen până la care se poate solicita preschimbarea,

în temeiul art. 115 alin. (4) din Constituția României, republicată,

**Guvernul României** adoptă prezenta ordonanță de urgență.

**Art. I.** — Termenul final de solicitare a preschimbării certificatelor doveditoare ale calității de revoluționar, prevăzut la art. 9<sup>1</sup> alin. (1) din Legea recunoștinței față de eroii-martiri și luptătorii care au contribuit la victoria Revoluției române din decembrie 1989 nr. 341/2004, publicată în Monitorul Oficial al României, Partea I, nr. 654 din 20 iulie 2004, cu modificările și completările ulterioare, este 31 martie 2007.

**Art. II.** — Termenul final de depunere a documentelor solicitate pentru completarea dosarelor de preschimbare a

certificatelor de revoluționar, în vederea îndeplinirii condițiilor stabilite prin lege, prevăzut la art. 9<sup>1</sup> alin. (2) din Legea nr. 341/2004, cu modificările și completările ulterioare, se prorogă până la data de 30 septembrie 2007.

**Art. III.** — Termenul prevăzut la art. 9 alin. (1) din Legea nr. 341/2004, cu modificările și completările ulterioare, se prorogă până la data de 31 martie 2008 inclusiv.

PRIM-MINISTRU

**CĂLIN POPESCU-TĂRICEANU**

Contrasemnează:

Secretariatul de Stat pentru Problemele Revoluționarilor  
din Decembrie 1989

**Petrișor Morar,**  
secretar de stat

București, 21 decembrie 2006.

Nr. 132.

## GUVERNUL ROMÂNIEI

**ORDONANȚĂ DE URGENȚĂ**  
**privind înființarea, organizarea și funcționarea Departamentului pentru Afaceri Europene**

Având în vedere faptul că, de la data aderării la Uniunea Europeană, România va participa la procesul de decizie comunitar, ceea ce impune ca, la nivelul Guvernului, să existe o structură care să coordoneze procesul de formare a poziției naționale în problematica afacerilor europene și să garanteze îndeplinirea obligațiilor României ce izvorăsc din statutul de stat membru al Uniunii Europene și care să fie funcțională la data de 1 ianuarie 2007,

ținând seama de faptul că neadoptarea de măsuri imediate, prin ordonanță de urgență, ar conduce la reale dificultăți în ceea ce privește o funcționare optimă a Guvernului României în relația cu structurile comunitare,

în temeiul art. 115 alin. (4) din Constituția României, republicată,

**Guvernul României** adoptă prezenta ordonanță de urgență.

Art. 1. — (1) Se înființează Departamentul pentru Afaceri Europene, ca structură cu personalitate juridică, în cadrul aparatului de lucru al Guvernului, subordonată primului-ministru, responsabilă cu coordonarea la nivel național a afacerilor europene, prin preluarea activității, posturilor și personalului Secretariatului permanent pentru afaceri europene din cadrul Cancelariei Primului-Ministru și a activității, posturilor și personalului Direcției generale evaluare și pregătire pentru aderare și Direcției generale armonizare cu acquis-ul comunitar din cadrul Ministerului Integrării Europene, începând cu 1 ianuarie 2007.

(2) Sediul Departamentului pentru Afaceri Europene este în București, Piața Victoriei nr. 1, sectorul 1.

Art. 2. — (1) Departamentul pentru Afaceri Europene, împreună cu Ministerul Afacerilor Externe, coordonează procesul de gestionare a ansamblului afacerilor europene.

(2) Departamentul pentru Afaceri Europene are ca principal obiect de activitate coordonarea procesului de formulare a politicilor și strategiilor din domeniul afacerilor europene, inclusiv pregătirea poziției coerente și unitare a României în cadrul structurilor comunitare.

(3) În scopul asigurării coordonării interministeriale a procesului de formulare a politicilor și strategiilor din domeniul afacerilor europene, prin hotărâre a Guvernului se constituie un Comitet de coordonare a afacerilor europene, organism de lucru fără personalitate juridică și cu caracter decizional, aflat în coordonarea Departamentului pentru Afaceri Europene.

Art. 3. — (1) Departamentul pentru Afaceri Europene are următoarele atribuții:

a) coordonează, monitorizează și sprijină îndeplinirea obligațiilor care decurg din prevederile Tratatului de aderare a României la Uniunea Europeană, a celorlalte angajamente rezultate din procesul negocierilor de aderare la Uniunea Europeană, precum și a strategiilor și programelor naționale adoptate în contextul politicilor Uniunii Europene;

b) realizează coordonarea interministerială în vederea elaborării pozițiilor României pe problematica afacerilor europene, scop în care:

1. asigură coerența intersectorială a pozițiilor naționale pentru tematicile europene;

2. examinează și avizează pozițiile care vor fi exprimate de România în cadrul Consiliului Uniunii Europene, inclusiv mandatele generale aprobate de Guvern și adresate Consiliului Uniunii Europene, Comitetului Reprezentanților Permanenți (COREPER) și grupurilor de lucru ale Consiliului;

3. conduce reuniunile săptămânale de coordonare ale Comitetului de Coordonare a Afacerilor Europene, denumit în continuare *Comitetul de Coordonare*;

4. participă la reuniunile grupurilor de experți constituite pe problematici specifice;

5. supune dezbaterii Comitetului de Coordonare aspectele aflate în divergență între ministere și celelalte organe de specialitate ale administrației publice centrale și nesoluționate la nivelul grupurilor de experți;

6. prezintă primului-ministru și Guvernului propuneri pentru soluționarea divergențelor rămase nerezolvate la nivelul Comitetului de Coordonare;

7. asigură că toate instituțiile competente participă la procesul de elaborare și formulare a pozițiilor României;

8. urmărește transmiterea, în timp util, de către Ministerul Afacerilor Externe, a deciziilor luate prin procedurile de coordonare interministerială, sub formă de instrucțiuni, la Reprezentanța permanentă a României pe lângă Uniunea Europeană;

9. organizează registrul pozițiilor naționale elaborate și transmise cu privire la proiectele de acte normative comunitare;

10. monitorizează participarea reprezentanților României la comitetele și grupurile de lucru ale Consiliului Uniunii Europene și Comisiei Europene;

c) coordonează, împreună cu Ministerul Afacerilor Externe, elaborarea documentelor necesare pentru participarea la reuniunile Consiliului European;

d) coordonează procesul de notificare electronică a legislației naționale care transpune acquis-ul comunitar către Comisia Europeană și informează Comisia Europeană cu privire la măsurile luate pentru aplicarea directivelor comunitare;

e) asigură coordonarea interministerială în vederea transpunerii directivelor comunitare și a deciziilor-cadru;



f) coordonează procesul de evaluare a gradului de compatibilitate a legislației naționale în vigoare cu actele normative comunitare și formulează propuneri în vederea accelerării procesului de transpunere și implementare;

g) avizează, în mod obligatoriu, proiectele de acte normative care urmăresc transpunerea în legislația națională a actelor normative comunitare și le examinează, sub aspectul compatibilității cu reglementările comunitare, la solicitarea Departamentului pentru Relația cu Parlamentul, propunerile legislative, în vederea formulării punctului de vedere al Guvernului asupra acestora;

h) asigură informarea Parlamentului României, a autorităților centrale, locale și a structurilor asociative ale autorităților locale și regionale cu privire la activitatea legislativă a Uniunii Europene, cu excepția acțiunilor de politică externă și de securitate comună, care sunt de competența Ministerului Afacerilor Externe;

i) coordonează, împreună cu Ministerul Afacerilor Externe, dispozitivul interministerial vizând informarea Parlamentului României cu privire la pozițiile adoptate de către România la nivelul Consiliului Uniunii Europene;

j) coordonează fundamentarea de către ministerele de resort a pozițiilor României în procedurile precontencioase și contencioase în fața instanțelor și a instituțiilor comunitare, scop în care:

1. reprezintă România în fața Curții de Justiție a Comunităților Europene și a Tribunalului de Primă Instanță al Comunităților Europene, precum și în relația cu celelalte instituții comunitare, în cadrul procedurilor de încălcare a legislației comunitare prevăzute în art. 226—228 și 230—232 din Tratatul de instituire a Comunității Economice Europene;

2. reprezintă România în fața Curții de Justiție a Comunităților Europene și în relația cu celelalte instituții comunitare, în cadrul procedurilor prevăzute la art. 234, precum și la art. 235 și 237 din Tratatul de instituire a Comunității Economice Europene;

3. împreună cu instituțiile responsabile, întocmește documentele necesare și îndeplinește actele de procedură impuse de procedurile menționate la pct. 1 și 2, asigurând corespondența cu instanțele și instituțiile comunitare;

k) organizează Centrul Național SOLVIT;

l) reprezintă punctul național de contact pentru problematica pieței interne și pentru Oficiul TAIEX al Comisiei Europene;

m) coordonează procesul de elaborare, adoptare și urmărește implementarea Strategiei postaderare a României, Strategiei de dezvoltare durabilă, Planului național de reformă și Strategiei privind piața internă în România;

n) participă la sau coordonează, după caz, elaborarea strategiilor sectoriale relevante în raport cu politicile comunitare;

o) reprezintă punctul tehnic de contact și asigură responsabilul național în problematica Strategiei Lisabona;

p) coordonează procesul de comunicare internă privind integrarea României în Uniunea Europeană;

q) asigură activitatea executivă și de secretariat a Comitetului de Coordonare și urmărește îndeplinirea deciziilor stabilite de acesta.

(2) Departamentul pentru Afaceri Europene îndeplinește orice alte atribuții din domeniul său de activitate stabilite prin acte normative.

Art. 4. — Pentru realizarea atribuțiilor sale, Departamentul pentru Afaceri Europene:

a) este inclus în circuitul informațional al sistemului național de coordonare a afacerilor europene, care se instituie prin hotărâre a Guvernului;

b) solicită autorităților și instituțiilor publice din cadrul administrației publice centrale și locale informații necesare desfășurării activității sale;

c) stabilește raporturi de colaborare cu instituțiile și organismele comunitare prin intermediul Reprezentanței permanente a României pe lângă Uniunea Europeană.

Art. 5. — (1) Finanțarea Departamentului pentru Afaceri Europene se asigură de la bugetul de stat, prin bugetul Secretariatului General al Guvernului.

(2) Resursele financiare necesare funcționării Departamentului pentru Afaceri Europene se cuprind în bugetul Secretariatului General al Guvernului, care se suplimentează cu sumele aprobate pentru activitatea Secretariatului permanent pentru afaceri europene din cadrul Cancelariei Primului-Ministru, Direcției generale evaluare și pregătire pentru aderare și Direcției generale armonizare cu acquis-ul comunitar din cadrul Ministerului Integrării Europene.

Art. 6. — (1) Conducerea Departamentului pentru Afaceri Europene se exercită de către un secretar de stat, numit prin decizie a primului-ministru, ordonator terțiar de credite.

(2) Secretarul de stat reprezintă Departamentul pentru Afaceri Europene în raporturile cu autoritățile publice, cu persoanele juridice și fizice din țară și din străinătate.

(3) În exercitarea atribuțiilor ce îi revin, secretarul de stat emite ordine, în condițiile legii.

(4) Secretarul de stat conduce reuniunile Comitetului de Coordonare, care se desfășoară săptămânal.

(5) Secretarul de stat participă la ședințele Guvernului României, în calitate de invitat.

Art. 7. — (1) În structura organizatorică a Departamentului pentru Afaceri Europene funcționează direcții, servicii, birouri și compartimente.

(2) Structura organizatorică și statul de funcții se aprobă prin decizie a primului-ministru.

(3) Numărul de posturi de specialitate ale Departamentului pentru Afaceri Europene este de 115, exclusiv demnitarul.

Art. 8. — Numărul maxim de posturi al Ministerului Integrării Europene se diminuează cu 77, cel al Cancelariei Primului-Ministru cu 11, iar numărul maxim de posturi în aparatul de lucru al Guvernului, cu excepția Departamentului pentru Relația cu Parlamentul și a Cancelariei Primului-Ministru, finanțate potrivit legii, se suplimentează cu 116 posturi.

Art. 9. — (1) Personalul Departamentului pentru Afaceri Europene este salarizat în conformitate cu prevederile legale în vigoare aplicabile personalului din aparatul de lucru al Guvernului.

(2) Departamentul pentru Afaceri Europene desemnează, dintre specialiștii săi, consilieri și/sau experți care își vor desfășura activitatea în cadrul Reprezentanței permanente a României pe lângă Uniunea Europeană. Numărul maxim de posturi pentru personalul detașat în cadrul Reprezentanței permanente a României pe lângă Uniunea Europeană este de 4 posturi, acesta putând fi modificat prin hotărâre a Guvernului.

(3) Personalului Departamentului pentru Afaceri Europene trimis în cadrul Reprezentanței permanente a României pe lângă Uniunea Europeană îi sunt aplicabile dispozițiile legale în vigoare privind drepturile personalului trimis în misiune permanentă în străinătate.

(4) Se diminuează cu cele 4 posturi alocate Departamentului pentru Afaceri Europene numărul de 9 posturi, alocate pentru personalul Ministerului Integrării Europene detașat în cadrul Reprezentanței permanente a României pe lângă Uniunea Europeană prin art. 11 alin. (2) din Hotărârea Guvernului nr. 243/2006 privind organizarea și funcționarea Ministerului Integrării Europene și prin anexa la Hotărârea Guvernului nr. 167/2003 privind structura și încadrarea cu personal a Misiunii Permanente a României pe lângă Uniunea Europeană, cu modificările și completările ulterioare, care se modifică în mod corespunzător.

(5) Numărul de 4 posturi alocate pentru personalul Departamentului pentru Afaceri Europene detașat în cadrul Reprezentanței permanente a României pe lângă Uniunea Europeană este inclus în cele 77 de posturi preluate de la Ministerul Integrării Europene.

Art. 10. — (1) Mijloacele fixe și obiectele de inventar utilizate de Secretariatul permanent pentru afaceri europene din cadrul Cancelariei Primului-Ministru și de Direcția generală evaluare și pregătire pentru aderare și Direcția generală armonizare cu acquis-ul comunitar din cadrul Ministerului Integrării Europene, inclusiv tehnica de calcul și birotica, se transmit fără plată din administrarea Cancelariei Primului-Ministru și a Ministerului Integrării Europene în administrarea Departamentului pentru Afaceri Europene, pe bază de protocol încheiat între instituțiile implicate.

(2) Protocoalele de predare-preluare se încheie până la data de 30 ianuarie 2007 și vor cuprinde prevederile bugetare pe anul 2007, structura de personal preluată, precum și activele și pasivele structurilor care se transferă, respectiv Secretariatul permanent pentru afaceri europene din cadrul Cancelariei Primului-Ministru, Direcția generală evaluare și pregătire pentru aderare și Direcția generală armonizare cu acquis-ul comunitar din cadrul Ministerului Integrării Europene.

Art. 11. — Se autorizează Ministerul Finanțelor Publice, la propunerea ordonatorilor principali de credite, să introducă modificările în structura bugetului de stat și în volumul și structura bugetului Cancelariei Primului-Ministru, Ministerului Integrării Europene și Secretariatului General al Guvernului, corespunzător prevederilor prezentei ordonanțe de urgență, pe baza protocoalelor de predare-preluare.

Art. 12. — În termen de 30 de zile de la data intrării în vigoare a prezentei ordonanțe de urgență, Ministerul Integrării Europene va supune Guvernului spre adoptare proiectul de act normativ pentru modificarea Hotărârii Guvernului nr. 243/2006 privind organizarea și funcționarea Ministerului Integrării Europene, publicată în Monitorul Oficial al României, Partea I, nr. 194 din 1 martie 2006.

Art. 13. — Pe data intrării în vigoare a prezentei ordonanțe de urgență se abrogă:

a) art. 2 alin. (6) din Ordonanța de urgență a Guvernului nr. 11/2004 privind stabilirea unor măsuri de reorganizare în cadrul administrației publice centrale, publicată în Monitorul Oficial al României, Partea I, nr. 266 din 25 martie 2004, aprobată cu modificări și completări prin Legea nr. 228/2004, cu modificările și completările ulterioare;

b) Hotărârea Guvernului nr. 1.552/2004 privind înființarea, organizarea și funcționarea Secretariatului permanent pentru afaceri europene, publicată în Monitorul Oficial al României, Partea I, nr. 902 din 5 octombrie 2004.

c) Hotărârea Guvernului nr. 1.552/2004 privind înființarea, organizarea și funcționarea Secretariatului permanent pentru afaceri europene, publicată în Monitorul Oficial al României, Partea I, nr. 902 din 5 octombrie 2004.

PRIM-MINISTRU  
**CĂLIN POPESCU-TĂRICEANU**

Contrasemnează:

Ministrul delegat pentru coordonarea  
Secretariatului General al Guvernului,

**Radu Stroe**

Ministrul integrării europene,

**Anca Daniela Boagiu**

Șeful Cancelariei Primului-Ministru,

**Ion-Mircea Plângu**

p. Ministrul afacerilor externe,

**Anton Niculescu,**

secretar de stat

p. Ministrul muncii, solidarității sociale și familiei,

**Cătălin Ionel Dănilă,**

secretar de stat

Ministrul finanțelor publice,

**Sebastian Teodor Gheorghe Vlădescu**

## GUVERNUL ROMÂNIEI

## HOTĂRÂRE

**pentru aprobarea plății din bugetul Ministerului Administrației și Internelor a contravalorii cheltuielilor legate de participarea a 4 reprezentanți ai Inspectoratului General al Poliției de Frontieră la Misiunea de asistență a Uniunii Europene la punctul de trecere a frontierei de la Rafah, dintre Fâșia Gaza și Egipt**

În temeiul art. 108 din Constituția României, republicată,

**Guvernul României** adoptă prezenta hotărâre.

Articol unic. — (1) Se aprobă plata, din bugetul Ministerului Administrației și Internelor, a sumei de 893.941,5 lei pentru acoperirea cheltuielilor legate de participarea a 4 reprezentanți ai Inspectoratului General al Poliției de Frontieră la Misiunea de asistență a Uniunii

Europene la punctul de trecere a frontierei de la Rafah, dintre Fâșia Gaza și Egipt.

(2) Detalierea cheltuielilor este prezentată în anexa care face parte integrantă din prezenta hotărâre.

PRIM-MINISTRU  
**CĂLIN POPESCU-TĂRICEANU**

Contrasemnează:  
p. Ministrul administrației și internelor,  
**Mircea Nicu Toader,**  
secretar de stat  
Ministrul finanțelor publice,  
**Sebastian Teodor Gheorghe Vlădescu**

București, 21 decembrie 2006.  
Nr. 1.834.

ANEXĂ

## DETALIEREA

**cheltuielilor pentru participarea a 4 reprezentanți ai Inspectoratului General al Poliției de Frontieră din cadrul Ministerului Administrației și Internelor la Misiunea de asistență a Uniunii Europene la punctul de trecere a frontierei de la Rafah, dintre Fâșia Gaza și Egipt**

Diurnă:

— 146.250 euro: — 90 de zile x 87,75 euro x 4 persoane  
— 245 de zile (1 aprilie — 1 decembrie 2006) x 117 euro x 4 persoane

— 533.812,5 lei

Transport internațional:

— 9.460 euro (diferența de 11 bilete de avion din totalul de 12 bilete necesare pentru două venituri în țară pentru fiecare reprezentant român)

— 34.529 lei

Cazare:

— 118.400 USD (80 USD/noapte x 370, din care: 37 nopți/2005 x 4 persoane)  
— 325.600 lei

**TOTAL:**

— 155.710 euro

— 118.400 USD

— Echivalent în lei: 893.941,5 lei

1 USD = 2,75 lei

1 euro = 3,65 lei

# ACTE ALE ORGANELOR DE SPECIALITATE ALE ADMINISTRAȚIEI PUBLICE CENTRALE

MINISTERUL AGRICULTURII, PĂDURILOR ȘI DEZVOLTĂRII RURALE

## ORDIN

### privind aprobarea formularului de cerere de plată pentru schemele de sprijin pe suprafață pentru anul 2007

În temeiul art. 3 lit. m) și o) din Legea nr. 1/2004 privind înființarea, organizarea și funcționarea Agenției de Plăți și Intervenție pentru Agricultură, cu modificările și completările ulterioare,

în baza Regulamentului Consiliului Uniunii Europene (CE) nr. 1.782/2003 privind stabilirea normelor comune pentru regimurile de susținere directă în cadrul Politicii Agricole Comune și stabilirea unor regimuri de susținere în favoarea agricultorilor, cu modificările ulterioare,

având în vedere Memorandumul aprobat de Guvern în luna mai 2005, prin care România a decis să aplice după data aderării la Uniunea Europeană schema unică de plăți pe suprafață — SAPS și Masterplanul pentru implementarea IACS în România,

în temeiul prevederilor Hotărârii Guvernului nr. 155/2005 privind organizarea și funcționarea Ministerului Agriculturii, Pădurilor și Dezvoltării Rurale, cu modificările și completările ulterioare,

văzând Referatul de aprobare nr. 32.159 din 14 decembrie 2006, întocmit de Ministerul Agriculturii, Pădurilor și Dezvoltării Rurale,

**ministrul agriculturii, pădurilor și dezvoltării rurale** emite următorul ordin:

Art. 1. — Se aprobă formularul-tip de cerere de plată pentru schemele de sprijin pe suprafață pentru anul 2007, elaborat conform reglementărilor europene, care este prezentat în anexa\*) la prezentul ordin.

Art. 2. — Formularele completate de fermieri pentru a beneficia de plată în cadrul schemelor de sprijin pe suprafață se depun la centrele locale ale Agenției de Plăți și Intervenție pentru Agricultură până la data de 15 mai 2007, respectiv 9 iunie 2007, cu penalizările aferente pentru fiecare zi lucrătoare de întârziere, conform normelor europene.

Art. 3. — Agenția de Plăți și Intervenție pentru Agricultură primește, verifică, procesează cererile de plată

și efectuează plățile către fermier în contul bancar al acestuia, conform procedurilor stabilite.

Art. 4. — (1) Agenția de Plăți și Intervenție pentru Agricultură este responsabilă pentru tipărirea și difuzarea către fermieri a formularelor-tip de cerere de plată pentru schemele de sprijin pe suprafață pentru anul 2007.

(2) Formularele-tip vor fi distribuite gratuit fermierilor.

Art. 5. — (1) Prezentul ordin se publică în Monitorul Oficial al României, Partea I.

(2) Prevederile prezentului ordin se aplică după data aderării României la Uniunea Europeană.

Ministrul agriculturii, pădurilor și dezvoltării rurale,

**Dan Ștefan Motreanu**

București, 19 decembrie 2006.

Nr. 803.

\*) Anexa este reprodusă în facsimil.

**AGENTIA DE PLATI SI INTERVENTIE PENTRU AGRICULTURA**  
**B-dul Carol I, Nr. 17, Sect. 2, Bucuresti**

Judetul	Nr. inregistrare cerere/data
Centrul Local	Nr. Dosar
Chenarul gri se completeaza de catre autoritati	Data primirii -Centru local APIA (termen : 15. 05. 2007)
	Nume/ Prenume/ Semnatura
01. Nr. unic de identificare solicitant	

**CERERE DE PLATA PENTRU SCHEMELE DE SPRIJIN PE SUPRAFATA PENTRU ANUL 2007**

**I. DATE DE IDENTIFICARE SOLICITANT / EXPLOATATIE**

**PERSOANE FIZICE:\***

02. Nume	03. Prenume
04. CNP	
05. Cod tara si nr. act identitate (alta cetatenie)	

Pentru cazul de solicitare prin reprezentant se anexeaza procura notariala de imputernicire

06. Categoria de pensie(daca este cazul):   07. Beneficiati de Renta Viagera? DA  NU

**PERSOANE JURIDICE:\***

08. Denumire exploatare	
09. Cod unic identificare (CUI) / Cod fiscal (CF)	
10. Nume administrator	11. Prenume
12. CNP administrator	

Pentru cazul de solicitare prin reprezentant se anexeaza delegatia de imputernicire, semnata si parafata

13. Tip de organizare\*

**SEDIUL EXPLOATATIEI:\***

14. Judet /Sector*		15. Localitate*					
16. Sat / Strada *			17. Nr*	18. Cod postal	19. Bl	20. Sc	21. Ap
22. Telefon		23. Fax		24. E-mail			

25. Total suprafata agricola utilizata\*       ,   ha (informatie aferenta declaratiei de suprafata)

**COORDONATE BANCARE:\***

26. Banca	27. Filiala
28. Nr cont	

29. Daca detineti animale**	<input type="checkbox"/> Bovine	<input type="checkbox"/> Porcine	<input type="checkbox"/> Caprine	<input type="checkbox"/> Cabaline	<input type="checkbox"/> Ovine	<input type="checkbox"/> Pasari
Numar						

30. Solicit sprijin pentru: *	Bifati**	Documente atasate	Bifati**	Complet		
Scheme de Plata Unica pe Suprafata si Plati Nationale Directe Complementare (PNDC-vegetal)	<input type="checkbox"/>	Declaratie de suprafata si harti	<input type="checkbox"/>	<input type="checkbox"/>		
	<input type="checkbox"/>	Dovada cont bancar activ	<input type="checkbox"/>			
	<input type="checkbox"/>	In caz de reprezentare: procura	<input type="checkbox"/>			
Zone Defavorizate din punct de vedere natural	<input type="checkbox"/>	se va consulta lista comunelor eligibile				
<b>Additional PNDC:</b>						
- Pentru Specia de zahar	<input type="checkbox"/>	Copie contract incheiat fermier/procesator	<input type="checkbox"/>	<input type="checkbox"/>		
- Pentru Hamei	<input type="checkbox"/>	Copie contract incheiat fermier/procesator	<input type="checkbox"/>	<input type="checkbox"/>		
- Pentru Tutun	<input type="checkbox"/>	Copie contract incheiat fermier/procesator	<input type="checkbox"/>	<input type="checkbox"/>		
		Copie certificat de calitate tutun livrat	<input type="checkbox"/>	<input type="checkbox"/>		
- Pentru In / Canepa	<input type="checkbox"/>	Copie contract incheiat fermier/procesator	In <input type="checkbox"/> Canepa <input type="checkbox"/>	In <input type="checkbox"/> Canepa <input type="checkbox"/>	<input type="checkbox"/>	
		Copie etichete originale pentru seminte	<input type="checkbox"/>	<input type="checkbox"/>	<input type="checkbox"/>	
		Copie factura fiscala pentru seminte certificate	<input type="checkbox"/>	<input type="checkbox"/>	<input type="checkbox"/>	
- Pentru Canepa	<input type="checkbox"/>	Copie autorizatie de cultivare pentru canepa	<input type="checkbox"/>	<input type="checkbox"/>		
- Soia nemodificata genetic	<input type="checkbox"/>	Copie certificat de calitate seminte	<input type="checkbox"/>	<input type="checkbox"/>		
Culturi Energetice	<input type="checkbox"/>	Copie contract incheiat fermier / procesator		<input type="checkbox"/>		

31. Intentionez sa solicit sprijin pentru (necesita cerere separata depusa ulterior):	Masuri de Agromediu** <input type="checkbox"/>	Masuri de Impadurire** <input type="checkbox"/>
---	--	---

Campurile notate cu „\*” sunt OBLIGATORII

\*\* ( Lipsa bifei implica nesolicitarea sprijinului respectiv)

II DECLARATIE DE SUPRAFATA 2007\*

Persoane fizice CNP:

Nume/Denumire exploatare: \_\_\_\_\_

Persoane juridice CUI \ CF:

Se declara toate parcelele agricole utilizate indiferent daca sunt eligibile sau nu pentru sprijin!

Judet	Localitate Comuna / Oras	Cod Sirsup	Nr Bloc fizic	Nr Harta	Nr Parcela agricola	Cod Categorie de folosinta	Suprafata parcela		Nr cultura / parcela 1a; 1b; 1c; 1d	Cultura		Suprafata Cultura parcela agricola ha		
							ha	ha		Nume (Grau Comun)	Cod (101)			
1	2	3	4	5	6	Informatii aferente hartilor			7	8	9	10	11	12
											<b>SUMA</b>			

\* Lista parcelelor agricole declarate este folosită pentru toate măsurile de sprijin pe suprafața (plăți directe și măsuri de dezvoltare rurală). Declar pe propria răspundere că toate informațiile de mai sus sunt conforme cu realitatea. Depun cererea de plată pentru schemele de sprijin pe suprafață conform legislației naționale și reglementărilor europene.

 **Semnatura solicitantului** \_\_\_\_\_

**Data** \_\_\_\_\_ / 2007 pag 1 / \_\_\_\_\_

**II DECLARATIE DE SUPRAFATA 2007\***

Persoane fizice CNP:

Nume/Denumire exploatare: \_\_\_\_\_

Persoane juridice CUI \ CF:

Se declara toate parcelele agricole utilizate indiferent daca sunt eligibile sau nu pentru sprijin!

Judet	Localitate Comuna / Oras	Cod Sirsup	Nr Bloc fizic	Nr Harta	Nr Parcela agricola	Cod Categorie de folosinta	Suprafata parcela ha		Nr. cultura / parcela 1a;1b;1c; 1d	Cultura		Suprafata Cultura parcela agricola ha	
										Nume (Grau Comun)	Cod (101)		
Informatii aferente hartilor													
1	2	3	4	5	6	7	8	9	10	11	12		
										<b>SUMA</b>			

\* Lista parcelor agricole declarate este folosita pentru toate masurile de sprijin pe suprafata (plati directe si masuri de dezvoltare rurala). Declar pe propria raspundere ca toate informatiile de mai sus sunt conforme cu realitatea. Depun cererea de plata pentru schemele de sprijin pe suprafata conform legislatiei nationale si reglementarilor europene.

**Semnatura solicitantului** \_\_\_\_\_

**Data** \_\_\_\_\_ / 2007 **pag 2 /** \_\_\_\_\_

MONITORUL OFICIAL AL ROMÂNIEI, PARTEA I, Nr. 1.042/28.XII.2006

### III. ANGAJAMENTE SI DECLARATII

La solicitarea sprijinului pentru PLATI DIRECTE pe suprafata, solicitantul va semna urmatoarele angajamente si declaratii:

Subsemnatul

in calitate de:

**Am luat la cunostinta urmatoarele:**

- ◆ Conditile si modalitatea de acordare a platilor directe sunt conform reglementarilor comunitare si ma angajez sa le respect, si anume: suprafata fermei cel puțin 1 ha, suprafata parcelei agricole cel puțin 0,3 ha, bunele conditii agricole si de mediu (GAEC) - pe intreaga suprafata agricola a exploatației (conform legislatiei nationale):
  - I. Standarde pentru evitarea eroziunii solului:
    1. Pe timpul iernii, terenul arabil trebuie să fie acoperit cu culturi de toamna si/sau sa ramana nelucrat dupa recoltare pe cel puțin 20% din suprafata arabilă totală a fermei;
    2. Lucrările solului pe terenul arabil cu panta mai mare de 12%, cultivat cu plante prășitoare, se efectueaza de-a lungul curbelor de nivel;
    3. Se mențin terasele existente pe terenul agricol, la data de 1 ianuarie 2007;
  - II. Standarde pentru menținerea continutului optim de materie organica in sol, prin aplicarea unor practici agricole corespunzatoare:
    4. Floarea soarelui nu se cultiva pe aceeași suprafată mai mult de 2 ani consecutiv;
    5. Arderea mișșilor și a resturilor vegetale pe terenul arabil este permisă numai cu acordul autorității competente pentru protecția mediului;
  - III. Standarde pentru mentinerea structurii solului :
    6. Lucrările solului pe terenul arabil cu panta mai mare de 12%, cultivat cu plante prășitoare, se efectueaza de-a lungul curbelor de nivel;
  - IV. Standarde pentru menținerea unui nivel minim de întreținere a solului:
    7. Nu este permis suprapășunatul pajiștilor permanente;
    8. Arderea pajiștilor permanente este permisă numai cu acordul autorității competente pentru protecția mediului;
    9. Nu este permisă tăierea arborilor solitari și/sau a grupurilor de arbori de pe terenul arabil;
    10. Prevenirea instalării vegetației nedorite pe terenurile arabile, în special pe cele care nu mai sunt exploatate pentru productie;
  - V. Standarde pentru menținerea suprafeței existente de pajiști permanente:
    11. Menținerea suprafeței de pajiști permanente la nivel național, existente la data de 1 ianuarie 2007.
    - ◆ Nerespectarea conditiilor de eligibilitate pentru acordarea platilor directe, precum si inscrierea cu intentie in formular a informatiilor incomplete / neconforme cu realitatea, atrag dupa sine sanctiuni de natura financiara sau penala, dupa caz.
    - ◆ Termenul limita de depunere a cererii este **15 mai 2007**. In perioada 16 mai – 9 iunie 2007, cererea poate fi depusa cu aplicarea unor penalitati. Cererea este respinsa in cazul in care fermierul nu face dovada utilizarii terenului.
    - ◆ Agentia de Plati si Interventie pentru Agricultura poate solicita beneficiarului documente aditionale, chiar și retroactiv depunerii cererii de plata, pentru platile nationale directe complementare.
    - ◆ In cazul aparitiei unor suspiciuni privind eventuale nereguli / fraude, Agentia de Plati si Interventie pentru Agricultura va intreprinde, dupa caz, demersurile necesare recuperarii sumelor sau actionarii in justitie a solicitantului.
    - ◆ Nu se acorda sprijin daca se constată existenta unor conditii artificiale create, de natura sa duca la obtinerea unor plati necuvenite.
    - ◆ In cazul în care controlul pe teren nu a putut fi efectuat din motive generate de beneficiar, cererea de plata va fi respinsă.
    - ◆ Autoritățile responsabile de la nivelul Agentiei de Plati si Interventie pentru Agricultura, Comisiei Europene și Curții de Conturi au dreptul de a verifica informatiile continute in formularul de cerere de plata, raportul de control pe teren, registrele contabile, dovezile de plată și alte documente aferente dosarului.
- Cunoscand ca falsul in declaratii se pedepseste conform Legii penale (art. 474, Cod penal), **declar pe propria raspundere urmatoarele:**
- ◆ Datele inscrise în formularul de cerere de plata directa pe suprafata și în documentele anexate, inclusiv lista suprafețelor, sunt reale, complete si perfect valabile si am luat la cunostinta despre consecintele legale rezultate in urma furnizarii de date false.
  - ◆ Ma angajez sa pastrez si sa furnizez toate documentele justificative cerute de catre A.P.I.A. si sa permit accesul in exploatație, ca si toate verificarile necesare efectuate de autoritatile competente pentru controalele privind plata pe care o solicit.
  - ◆ In cazul in care, între data depunerii solicitării si data acordării plății au intervenit modificări ale informațiilor declarate in cerere (schimbări referitoare la suprafata agricola utilizata a exploatației, transferarea proprietatii fermei catre un alt utilizator agricol, aprobarea unei rente agricole viagere, alte schimbări ale datelor din formularul de solicitare), in termen de 10 zile lucratoare de la producere, voi comunica in scris aceste schimbări Agentiei de Plati si Interventie pentru Agricultura.
  - ◆ In cazul în care renunt la drepturile mele aferente cererii de plata, voi comunica in scris Agentiei de Plati si Interventie pentru Agricultura cu cel puțin 30 zile înainte de efectuarea plății.
  - ◆ Ma oblig sa comunic in scris Agentiei de Plati si Interventie pentru Agricultura daca exploatația a fost afectata de un caz de forta majora, in termen de 10 zile lucratoare de la data la care fermierul poate face acest lucru (art. 72, Regulamentului Comisiei Europene nr.796/2004) . In acest sens voi prezenta dovezi privind aparitia cazului de forta majora sau circumstanta exceptionala. Cazurile de forta majora sunt (conform Regulamentului Comisiei Europene nr. 1782/2003): calamitarea suprafețelor agricole, incapacitatea profesionala pe termen lung a agricultorului, decesul agricultorului, distrugerea accidentala a adaposturilor destinate creșterii animalelor, epizootie afectand total sau partial septelul.
  - ◆ Sunt de acord ca datele din cerere sa fie introduse în baza de date IACS, procesate si verificate in vederea calculării plății și transmise autorităților responsabile în vederea elaborării de studii statistice și de evaluări economice, in conditiile legii 677/ 2001.

Pentru solicitantii ale caror parcele agricole se afla in ZONE DEFAVORIZATE din punct de vedere natural:

Ma oblig sa desfasor activitatea agricola in zonele defavorizate aferente fermei , pentru cel puțin 5 ani de la efectuarea primei plati.

Semnatura solicitantului	Stampila(daca este cazul)	Data
		_____/2007

Centru Local APIA	
Controlul vizual a fost facut si cererea poate fi prelucrata <input type="checkbox"/>	Cererea prelucrata:
Nume / Prenume	Nume / Prenume
Data si semnatura control vizual	Data si semnatura:



**INSTRUCIUNI DE COMPLETARE**

Formularul cererii de plata pentru schemele de sprijin pe suprafata completat si insotit de materialul grafic pe care sunt delimitate parcelele agricole se depune de catre fermier la Centrul local al Agentiei de Plati si Interventie pentru Agricultura la care este arondata comuna in care are sediul exploatarea agricola, pana la data limita (**15 mai**). Fermierii trebuie sa poata face dovada utilizarii de drept a terenului avand obligatia prezentarii acestora la efectuarea controlului pe teren.

**SAPS ( Schema Unica de Plata pe Suprafata):** Sunt eligibile exploatarea cu suprafata de cel putin **1 ha** formate din parcele agricole de minim 0,3 ha si care respecta bunele conditii agricole si de mediu, indiferent daca terenul agricol este folosit sau nu pentru obtinerea de productie agricola.

**PNDC (Plati Nationale Directe Complementare):** In anul 2007 se acorda sprijin pentru urmatoarele culturi: grau, secara, orz, orzoaica, ovaz, porumb, sorg, floarea soarelui, rapita, mazare, fasole de camp, lupin, sfecla de zahar, orez, hamei, tutun, in, canepa si soia.

**ZONE DEFAVORIZATE:** Sunt eligibile suprafetele agricole aflate in comunele considerate ca fiind defavorizate din punct de vedere natural, conform listei aflate la centrele locale A.P.I.A. si la primarii.

**CULTURI ENERGETICE:** Reprezinta culturi destinate productiei de biocombustibili: rapita, floarea soarelui, soia si porumb.

**MASURI DE AGROMEDIU:** Reprezinta sprijinul financiar acordat utilizatorilor de teren agricol care aplica metode de gospodarie a terenurilor agricole ce conduc la conservarea si imbunatatirea starii resurselor naturale (sol, apa, aer, biodiversitate) si a habitatelor.

**MASURI DE IMPADURIRE:** Reprezinta sprijinul financiar acordat pentru impadurirea si intretinerea padurii nou infiintate pentru terenurile agricole si neagricole. Pentru terenurile agricole sunt compensate si pierderile de venit din activitatile agricole rezultate ca urmare a impaduririi.

Informatiile pe care trebuie sa le furnizeze solicitantul se completeaza in spatiile / campurile albe ale cererii de plata.

Chenarul ( judetul, centrul local, nr. inregistrare cerere/data, nr. dosar, data primirii, nume/prenume/semnatura) si caseta gri aferenta campului 30 vor fi completate de catre expertul de la Centrul local al Agentiei de Plati si Interventie pentru Agricultura, care primeste formularul cererii de plata pe suprafata. Reprezentantul Centrului local dupa verificarea cererii, va completa chenarul gri din "Angajamente si Declaratii" si va certifica efectuarea controlului vizual prin semnatura si data.

= Daca dupa depunerea formularului exista **modificari**:

- a datelor de identificare (adresa, banca, nr cont..)
- a declaratiei de suprafata ( utilizarea unor parcele noi **sau** vanzarea , arendarea, concesiunea unor suprafete declarate initial, etc.),

solicitantul le va aduce la cunostinta centrului local APIA, urmand sa primeasca un alt formular.

= In caz de corectare a datele din formular solicitantul va face rectificari necesare prin taierea cu o linie , completarea cu datele corecte si semnarea in dreptul rectificarilor.

**Numarul unic de identificare al solicitantului(1)** –va fi completat conform certificatului emis de Agentia de Plati si Interventie pentru Agricultura, fiind un numar unic pentru fiecare fermier, generat de sistemul de inregistrare in Registrul Fermierilor. Fermierii care nu sunt inregistrati in Registrul Fermierilor vor fi inregistrati odata cu depunerea cererii de plata pe suprafata.

**I DATE DE IDENTIFICARE EXPLOATAIE / SOLICITANT****PERSOANE FIZICE**

Fermierii persoane fizice isi vor completa in primul tabel numele (2) / prenumele (3) si codul numeric personal CNP(4).

**Cod tara si numar act identitate (5)** – va fi completat de solicitantul care nu are cetatenie romana dar care utilizeaza teren agricol in Romania, astfel :codul tarii din care provine (**Germania – DE**) urmat de numarul actului de identitate.

In cazul in care fermierul persoana fizica nu aplica personal pentru sprijin pe suprafata, ci prin intermediul unui reprezentant, acesta din urma va completa formularul cu datele de identificare ale solicitantului, si va prezinta procura de imputernicire.

**Categoria de pensie (6):** fermierii care beneficiaza de pensie vor completa codul aferent categoriei de pensie conform **tabelului 1** din Anexa la aceste instructiuni de completare.

**Renta viagera (7):** fermierii care beneficiaza de renta viagera pentru toata sau o parte din suprafata exploatarea vor bifa cu un **X** caseta "DA" in formular.

**PERSOANE JURIDICE**

Se vor completa cu atentie de catre solicitant urmatoarele campuri:

- **Denumire exploatarea(8)** – se va completa denumirea corecta a exploatarea : ex: S.C. Agroind S.A., Asociatia familiala P&E..
- **Cod unic de identificare(CUI)** pentru societatile inregistrate la Registrul Comertului sau Codul fiscal (CF) pt. alte societati.(9)
- **Nume(10) /prenume(11) si CNP-ul (12)** conducatorului exploatarea (administrator).

In cazul in care solicitarea este depusa de catre un reprezentant al persoanei juridice atunci acesta va anexa la cerere delegatia de imputernicire semnata si parafata.

**Tip de organizare(13)** – se va completa in cerere, codul corespunzator, conform **tabelului 2** din Anexa la Instructiuni.

**PERSOANE FIZICE, JURIDICE****Sediul exploatarea**

Se va completa de catre solicitant adresa domiciliului stabil pentru persoane fizice sau adresa sediului exploatarea pentru exploatarea cu personalitate juridica: judetul /sectorul (14), localitatea (15), sat/strada (16), numar (17), cod postal (18), bloc (19), scara (20), apartament (21); numar telefon (fix/mobil) (22); numar fax (23); e-mail (24).

In campul (25), solicitantul va trece numarul total de hectare utilizate pe exploatarea (parcelele eligibile si neeligibile)

**Coordonate bancare**

Solicitantul va trece banca(26), filiala(27) si numarul contului bancar - IBAN(28) .

Daca solicitantul detine animale(29), va preciza numarul acestora in campurile corespunzatoare speciilor de animale.

(30) Daca aplica pentru masuri de sprijin pe suprafata (SAPS), plati nationale directe complementare(PNDC), masuri pentru Zone Defavorizate, Culturi Energetice, solicitantul va bifa in casuta corespunzatoare fiecarei scheme. In cazul masurilor pentru Zone Defavorizate, lista comunelor eligibile , va fi disponibila la fiecare centru local APIA si la primarii.

**In lipsa bifei se va considera ca solicitantul nu doreste sa aplice pentru masura respectiva.**

*Fermierii care solicita plata pentru culturile energetice, nu mai au dreptul sa primeasca plati nationale directe complementare pentru aceleasi suprafete.*

**Documente atasate**

Solicitantul va depune documente pentru culturile care beneficiaza de plati nationale directe complementare (CNDP). In acest sens, fermierul va aduce la Centrul local APIA la care a depus cererea de plata pe suprafata, urmatoarele documente:

- Copie **contract** incheiat intre fermier si procesator, se va bifa casuta corespunzatoare culturilor care fac obiectul contractului ( *avand ca termene de depunere: sfecla de zahar - 15 mai, culturi energetice - 15 mai, tutun - 30 iunie, canepa - 1 septembrie, in - 1 septembrie, hamei - 1 august* );
- **Etichete originale** pentru seminte de in si canepa ; se va bifa casuta corespunzatoare (*termen depunere - 30 iunie*);
- Copie **factura fiscala** pentru achizitionarea semintelor certificate pentru culturile de in si canepa; se va bifa casuta corespunzatoare (*termen depunere - 30 iunie*);
- Copie **autorizatie de cultivare** pentru canepa.- se elibereaza de catre **Directiile Agricole** judetene; se va bifa casuta corespunzatoare (*termen depunere - 15 mai*);
- Copie **certificat de calitate** al tutunului livrat - eliberat de prim-procesator; se va bifa casuta corespunzatoare; (*termen depunere - 15 mai anul urmator recoltei*).
- Copie **certificat de calitate pentru soia** ;se va bifa casuta corespunzatoare

(31) Daca solicitantul intentioneaza sa aplice pentru masuri de agromediu si masuri de impadurire va bifa in caseta din dreptul fiecarei scheme, urmand sa completeze o **cerere separata** de cea pentru sprijin pe suprafata, cerere care se va depune ulterior. **In lipsa bifei se va considera ca solicitantul nu doreste sa aplice pentru masura respectiva.**

**II. DECLARATIE DE SUPRAFATA:**

**Parcela agricola** = suprafata de teren care este situata intr-un bloc fizic, care este utilizata de un singur fermier si care are o singura categorie de folosinta.

**Atentie!** Se declara toate parcelele agricole pe care fermierul le utilizeaza indiferent daca acestea sunt sau nu eligibile pentru sprijin .

Persoanele fizice se vor identifica in campurile corespunzatoare , prin codul numeric personal iar persoanele juridice prin codul unic de identificare (CUI) sau codul fiscal (CF).

In campul din dreapta se va specifica totalul suprafetei agricole utilizata.

Pentru fiecare parcela se va specifica:

**Judetul:** se va specifica judetul in care este localizata parcela agricola ( se va folosi indicativul judetului – (de exemplu CL pentru Calarasi, CT pentru Constanta, NT pentru Neamt, TM pentru Timis etc.)

**Localitatea:** se va mentiona localitatea - aferent hartii - in care este situata parcela agricola (comuna sau oras); numele localitatii se va prelua din materialul grafic atasat.

**Date privind:**

- codul SIRSUP- format din 4 pana la 7 cifre , se va prelua din materialul grafic atasat.

- numarul blocului fizic – este un numar format din 1-4 cifre si se va trece conform datelor din Sistemul de Identificare a Parcelelor Agricole.

- numar harta – este un numar format din pina la patru cifre, aflat in coltul din dreapta sus a materialului grafic.

- numarul parcelei – este un numar serial atribuit de catre fermier parcelelor agricole in cadrul blocurilor fizice. Parcele se vor numerota de catre fermier cu numere de la 1 la n (1; 2; 3 ; 4.....).

**Categoria de folosinta** – Se va indica de catre solicitant categoria de folosinta conform **tabelului 3** din Anexa la Instructiuni.

Suprafata eligibila are urmatoarele categorii de folosinta :

**TA (arabil )** - cuprinde terenul cultivat pentru productie, inclusiv terenurile de sub sere si solarii (cereale pentru boabe; plante leguminoase pentru boabe; plante industriale; cartofi; sfecla de zahar; radacinoase pentru nutret; legume proaspete; pepeni ; flori si plante ornamentale; plante pentru nutret; plante pentru producerea de seminte si seminceri pentru comercializare; alte culturi in teren arabil) si terenul lasat necultivat in mod deliberat, dar mentinut in bune conditii agricole si de mediu ;

**PP pajisti permanente (pasuni si fanete)** – cuprinde terenul utilizat pentru pasunatul animalelor sau pentru producerea de furaje care nu este inclus pe o perioada de minim 5 ani in sistemul de rotatie a culturilor in cadrul fermei ;

**VI (vii)** - cuprinde terenul plantat cu vii si pepiniere viticole

**CP culturi permanente** – cuprinde terenul plantat cu livezi, arbusti fructiferi, hamei, pepiniere pomicele si alte culturi permanente ;

**G gradini familiale** – reprezinta suprafata destinata obtinerii produselor agricole, in principal pentru consumul propriu al membrilor exploatarei / gospodarie agricola individuala .

**Suprafata parcela agricola** – se va completa de catre solicitant, suprafata parcelei agricole pe care o utilizeaza in cadrul blocului fizic, in numar de hectare cu doua zecimale

**Numar cultura / parcela** – se va completa cu numarul parcelei urmat de simbolul parcelei dat in ordine de caracterele (literele) alfabetului ( 1a; 1b; 1c....)

**Cultura** – se vor indica de catre solicitant culturile agricole prin:

- numele culturii: grau, orz, etc.

- codul corespunzator culturii conform Listei codurilor pe culturi conform **tabelului 4** din Anexa la Instructiuni ( pentru culturi energetice vezi **ultimile 4 coduri** din tabel)

- suprafata fiecarei culturi din parcela agricola respectiva, in hectare cu doua zecimale.

**Pe materialul grafic (ortofotoplan), fermierul va schita atat parcelele agricole declarate in formular cat si culturile in interiorul parcelelor agricole si va trece numarul culturii/ parcela (din coloana 7 ) astfel: de exemplu 1 a, 1b, 1c etc.**

**III. ANGAJAMENTE si DECLARATII**

Solicitantul va trece numele / prenumele si calitatea pe care o are (proprietar; arendas; concesionar), va lua la cunostinta asupra obligatiilor ce ii revin pentru a beneficia de plati directe si masuri de sprijin aferente zonelor defavorizate( acolo unde este cazul) si va declara pe propria raspundere cu privire la corectitudinea datelor inscrise in formularul de cerere dupa care va semna, stampila (in cazul persoanelor juridice) si data formularul.

Judet	Localitate Comuna / Oras	Cod Sursup	Nr Bloc fizic	Nr Harta	Nr Parcela agricola	Cod Categorie de folosinta	Suprafata parcela				Cultura		Suprafata Cultura parcela agricola			
							ha				Nr cultura / parcela 1a;1b;1c; 1d	Nume  (Grau Comun)	Cod  (101)	ha		
							1	2	3	4				10	11	12
PH	Valea Calugareasca	135949	1767	040	1	TA	1	3	9	0	1a	Porumb	108	0	5	7
											1b	Grau comun	101	7	5	0
											1c	Porumb	108	1	3	7
											1d	Grau comun	101	4	4	6
PH	Valea Calugareasca	135949	1821	040	2	TA	1	3	0	2a	Rapita	980	1	3	0	
												<b>SUMA</b>	1	5	2	0

**EXEMPLU DE  
UTILIZARE A  
INFORMATIILOR DE  
PE MATERIALUL  
GRAFIC PENTRU  
COMPLETAREA  
LISTEI DE  
PARCELE**

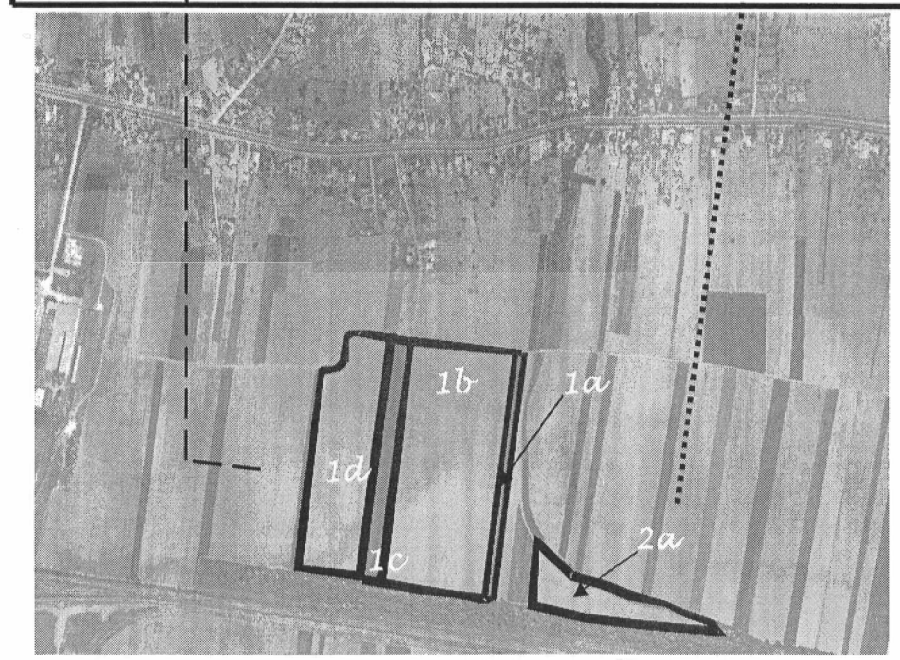

PL 040

Comuna Valea  
Calugareasca  
Jud. Prahova  
135949

Nr	Centroid	Ata	Tip
1611	594374.384916	1.21	BA
1612	593288.384893	1.43	SA
1613	593498.384742	6.29	SA
1667	593171.384825	6.20	BA
1674	594267.384679	2.26	BA
1683	593762.384607	3.99	BA
1691	593467.384591	8.29	BA
1787	593420.384267	29.33	BA
1821	594011.384034	1.30	BA

SCARA 1 : 5000

150 75 0 150m

Data rbar : \_\_\_\_\_

Fisier : PH\_135949\_A3\_040.pdf

AGENTIA DE PLATI SI  
INTERVENTIE PENTRU  
AGRICULTURA

Executant : Geodis Etno spol s r.o.

Data: 25.7.2006

**ANEXA****TABEL 1**

Pensie	Asigurări Sociale de Stat	Agricultori
Limită de vârstă	S1	A1
Pensie anticipată	S2	A2
Invaliditate	S3	A3
Urmaş	S4	A4
Ajutor social	S5	A5

**TABEL 2**

Cod	Tip de
01	Regii autonome si companii nationale
02	Societati comerciale cu profil agricol
03	Organizatii cooperatiste
04	Societati agricole
05	Asociatii familiale
06	Institute si statii de cercetare
07	Unitati de invatamant cu profil agricol
08	Unitati de cult
09	Alte forme de organizare (fundatii, penitenciare..)

**TABEL 3**

COD	Categorie de folosinta
TA	Teren arabil
PP	Pajisti permanente (pasuni si fanete)
CP	Culturi permanente(livezi si alte culturi permanente)
VI	Vii
G	Gradini familiale

**TABEL 4**

	Cod
<b>I. TEREN ARABIL</b>	
<b>CEREALE PENTRU BOABE</b>	
GRAU COMUN	101
GRAU DUR	102
TRITICALE	103
SECARA	104
ORZ	105
ORZOAICA	106
OVAZ	107
PORUMB	108
PORUMB ZAHARAT	109
SORG	110
OREZ	111
MEI	112
HRISCA	113
ALTE CEREALE PENTRU BOABE	114
<b>PLANTE PROTEICE (LEGUMINOASE PENTRU BOABE)</b>	
MAZARE PENTRU BOABE	151
FASOLE PENTRU BOABE	152
LINTE	153
BOB	154
LUPIN	155
ALTE LEGUMINOASE PENTRU BOABE	156
<b>PLANTE INDUSTRIALE</b>	
FLOAREA SOARELUI	201
RAPITA	202
SOIA	203
IN PENTRU ULEI	204
ALTE OLEAGINOASE	205
IN PENTRU FIBRA	206
CANEPA PENTRU FIBRA	207
TUTUN	208
PLANTE MEDICINALE SI AROMATICE	209

ALTE PLANTE INDUSTRIALE	210
<b>PLANTE TUBERCULIFERE</b>	
CARTOFI TIMPURII	251
CARTOFI SEMITIMPURII	252
CARTOFI TARZII	253
ALTE CULTURI DE CARTOFI	254
<b>PLANTE RADACINOASE</b>	
SFECLA DE ZAHAR	301
SFECLA FURAJERA	302
<b>LEGUME PROASPETE, PEPENI</b>	
LEGUME PROASPETE	351
PEPENI VERZI SI GALBENI	352
<b>FLORI SI PLANTE ORNAMENTALE</b>	
<b>PAJISTI TEMPORARE</b> (artificiale, insamantate pe teren arabii pentru mai putin de 5 ani)	450
<b>PLANTE DE NUTRET</b>	
<b>LOT SEMINCER</b>	500
ALTE CULTURI IN TEREN ARABIL	550
<b>II. PAJISTI PERMANENTE</b>	
PASUNI NATURALE	601
FANETE NATURALE	602
<b>III. CULTURI PERMANENTE</b>	
<b>POMI FRUCTIFERI</b>	
MERI	651
PERI	652
PRUNI	653
CAISI SI ZARZARI	654
PIERSICI	655
CIRESI SI VISINI	656
GUTUI	657
DUZI	658
ALTI POMI FRUCTIFERI	659
<b>CASTANI, NUCI, ALUNI SI ALTE SPECII INRUDITE</b>	
CASTANI	701
NUCI SI ALUNI	702
ALTE SPECII	703
<b>HAMEI</b>	750
<b>ARBUSTI FRUCTIFERI</b>	
ZMEUR	801
COACAZ	802
CAPSUN	803
ALTI ARBUSTI FRUCTIFERI	804
<b>PEPINIERE</b>	
PEPINIERE VITICOLE SI PLANTATII	901
PEPINIERE POMICOLE	902
PEPINIERE FORESTIERE	903
ALTE PEPINIERE	904
<b>ALTE CULTURI PERMANENTE</b>	
TEREN IN PREGATIRE PENTRU LIVEZI	950
TEREN IN PREGATIRE PENTRU VII	951
TEREN IN PREGATIRE PENTRU ALTE	952
<b>IV VII</b>	
VII PE ROD CU STRUGURI PENTRU VIN	961
VII PE ROD CU STRUGURI DE MASA	962
VII TINERE NEINTRATE PE ROD	963
TEREN NECULTIVAT	970
<b>CULTURI ENERGETICE</b>	
RAPITA	980
FLOAREA SOARELUI	981
SOIA	982
PORUMB	983

MINISTERUL SĂNĂTĂȚII PUBLICE

## O R D I N

### privind înregistrarea și raportarea dozei pacienților

Având în vedere:

— Ordinul președintelui Comisiei Naționale pentru Controlul Activităților Nucleare nr. 14/2000 pentru aprobarea Normelor fundamentale de securitate radiologică, cu modificările și completările ulterioare;

— Ordinul ministrului sănătății și familiei și al președintelui Comisiei Naționale pentru Controlul Activităților Nucleare nr. 285/79/2002 pentru aprobarea Normelor privind radioprotecția persoanelor în cazul expunerilor medicale la radiații ionizante, cu modificările și completările ulterioare;

— Ordinul președintelui Comisiei Naționale pentru Controlul Activităților Nucleare nr. 173/2003 pentru aprobarea Normelor de securitate radiologică în practicile de radiologie de diagnostic și radiologie intervențională, cu modificările și completările ulterioare;

— Documentul de poziție al României CONF-RO 37/01, cap. 22 „Protecția mediului înconjurător”, secțiunea „Securitate nucleară și radioprotecție”, aprobat în ședința Guvernului din data de 18 octombrie 2001;

— Documentul de poziție complementar al României CONF-RO 27/04, cap. 22 „Protecția mediului înconjurător”, secțiunea „Securitate nucleară și radioprotecție”;

— angajamentele asumate de România prin Planul de măsuri prioritare pentru integrare europeană în anul 2005, aprobat în ședința Guvernului din data de 17 noiembrie 2005,

în temeiul prevederilor Hotărârii Guvernului nr. 862/2006 privind organizarea și funcționarea Ministerului Sănătății Publice,

văzând Referatul de aprobare al Direcției generale politici, strategii și managementul calității în sănătate nr. E.N. 7.649/2006,

**ministrul sănătății publice** emite următorul ordin:

Art. 1. — (1) Prezentul ordin completează Ordinul președintelui Comisiei Naționale pentru Controlul Activităților Nucleare nr. 14/2000 pentru aprobarea Normelor fundamentale de securitate radiologică, cu modificările și completările ulterioare, Ordinul ministrului sănătății și familiei și al președintelui Comisiei Naționale pentru Controlul Activităților Nucleare nr. 285/79/2002 pentru aprobarea Normelor privind radioprotecția persoanelor în cazul expunerilor medicale la radiații ionizante, cu modificările și completările ulterioare, și Ordinul președintelui Comisiei Naționale pentru Controlul Activităților Nucleare nr. 173/2003 pentru aprobarea Normelor de securitate radiologică în practicile de radiologie de diagnostic și radiologie intervențională, cu modificările și completările ulterioare.

(2) Scopul prezentului ordin este realizarea unui sistem coerent de înregistrare și raportare a datelor privind expunerea medicală a populației la radiații ionizante.

Art. 2. — Pentru fiecare generator de radiații X sau sursă de iradiere, folosită în scop de diagnostic sau

tratament medical, se asigură un sistem de înregistrare individual, pe suport hârtie sau în format electronic, pentru monitorizarea datelor rezultate din expunerea medicală a populației la radiații ionizante.

Art. 3. — Sistemul de înregistrare cuprinde minimum următoarele informații:

1. date despre pacienți:

a) numele și prenumele;

b) data nașterii;

c) codul numeric personal;

d) sexul;

e) înălțimea;

f) greutatea;

g) pentru persoanele de sex feminin în perioadă fertilă se menționează eventualitatea unei sarcini și perioada de sarcină, dacă este cazul;

2. date privind parametrii individuali de expunere folosiți, după caz:

Radiodiagnostic	Medicină nucleară	Radioterapie
a) examinare (proiecție)	a) tip examinare sau tratament	a) tip procedură (volum-țintă)
b) distanță sursă—pacient (cm)	b) radiofarmaceutic (radionuclid)	b) distanță sursă—pacient
c) câmp (cm x cm)	c) activitate administrată (MBq)	c) câmp (cm <sup>2</sup> )
d) kV		d) volum-țintă (cm <sup>3</sup> )
e) mA		e) doză per ședință (Gy)
f) mAs		
g) timp (s)		
h) indicația DAP (mGy x cm <sup>2</sup> )		

## 3. date pentru evaluarea dozei pacientului, după caz:

Radiodiagnostic	Medicină nucleară	Radioterapie
a) indicația DAP (mGy x cm <sup>2</sup> ) b) doza absorbită la piele la poarta de intrare a fasciculului de radiație X (măsurat, mGy) c) debitul dozei absorbite în aer la suprafața ecranului de intrare al intensificatorului de imagine (măsurat, mGy) d) CTDI (mGy)	doza efectivă estimată (mSv)	a) număr de ședințe b) doza totală eliberată în volumul-țintă

Art. 4. — Responsabilitatea înregistrării datelor prevăzute la art. 3 revine medicului practician, iar verificarea corectitudinii înregistrărilor revine responsabilului cu securitatea radiologică.

Art. 5. — Titularul de autorizație asigură centralizarea la nivelul unității sanitare a datelor prevăzute la art. 3, în conformitate cu sistemul informațional al Ministerului Sănătății Publice.

Art. 6. — Datele înregistrate conform prevederilor art. 3 sunt supuse controlului autorităților competente și se păstrează minimum 5 ani.

Art. 7. — În cazul investigațiilor radiodiagnostice, pacientului i se comunică în scris, odată cu rezultatul examinării, doza prevăzută la art. 3 pct. 3, în conformitate cu sistemul de înregistrare individuală a dozei pacientului ca urmare a expunerii medicale la radiații ionizante.

Art. 8. — (1) Situația datelor centralizate la nivelul unității sanitare se raportează trimestrial de către titularul de autorizație către laboratorul de igiena radiațiilor ionizante din cadrul autorităților de sănătate publică, în funcție de arondarea teritorială.

(2) Termenul de raportare a datelor prevăzute la alin. (1) este până la data de 20 a lunii următoare trimestrului pentru care se face raportarea.

Art. 9. — (1) Laboratorul de Igiena Radiațiilor Ionizante evaluează datele raportate de către unitățile sanitare, controlează conformitatea acestora prin sondaj și asigură centralizarea lor la nivelul fiecărui județ aflat în supraveghere sau al municipiului București.

(2) Laboratorul de Igiena Radiațiilor Ionizante transmite situația datelor centralizate conform prevederilor art. 1 către autoritățile de sănătate publică județene și a municipiului București, până la data de 30 a lunii următoare celei pentru care se face raportarea.

Art. 10. — (1) Autoritățile de sănătate publică județene și a municipiului București raportează anual Ministerului Sănătății Publice situația centralizată a datelor privind expunerea medicală a populației la nivelul județului și al municipiului București.

(2) Termenul de raportare a datelor prevăzute la alin. (1) este până la data de 28 februarie a anului următor celui pentru care se face raportarea.

Art. 11. — (1) Ministerul Sănătății Publice, prin Institutul de Sănătate Publică București, centralizează datele referitoare la expunerea medicală a populației la radiații ionizante, raportate de către județe și municipiul București, și întocmește un raport anual, care va fi adus la cunoștință Comisiei de radiologie—imagistică medicală și medicină nucleară.

(2) Comisia de radiologie—imagistică medicală și medicină nucleară analizează raportul prevăzut la alin. (1) și propune un plan de măsuri de optimizare a procedurilor radiologice.

(3) Raportul anual al datelor privind expunerea medicală a populației și planul măsurilor de optimizare a procedurilor radiologice se supun aprobării ministrului sănătății publice și se transmit Comisiei Naționale pentru Controlul Activităților Nucleare, precum și instituțiilor internaționale interesate, după caz.

Art. 12. — Respectarea prevederilor prezentului ordin se inspectează conform dispozițiilor art. 13 din Normele privind radioprotecția persoanelor în cazul expunerilor medicale la radiații ionizante, aprobate prin Ordinul ministrului sănătății și familiei și al președintelui Comisiei Naționale pentru Controlul Activităților Nucleare nr. 285/79/2002, cu modificările și completările ulterioare.

Art. 13. — Nerespectarea prevederilor prezentului ordin se sancționează administrativ, disciplinar, contravențional sau penal, după caz, în condițiile legii.

Art. 14. — Prezentul ordin intră în vigoare la data de 1 ianuarie 2007.

Art. 15. — Direcțiile de specialitate din Ministerul Sănătății Publice, autoritățile de sănătate publică, toate instituțiile implicate, unitățile sanitare publice sau private, precum și personalul implicat în furnizarea de servicii de radiologie și imagistică medicală vor duce la îndeplinire prevederile prezentului ordin.

Art. 16. — Prezentul ordin va fi publicat în Monitorul Oficial al României, Partea I.

Ministrul sănătății publice,  
**Gheorghe Eugen Nicolăescu**

**ACTE ALE BĂNCII NAȚIONALE A ROMÂNIEI**

BANCA NAȚIONALĂ A ROMÂNIEI

**ORDIN****privind modificarea și completarea Ordinului guvernatorului Băncii Naționale a României nr. 5/2005 pentru aprobarea Reglementărilor contabile conforme cu directivele europene, aplicabile instituțiilor de credit**

Având în vedere prevederile art. 153 din Ordonanța de urgență a Guvernului nr. 99/2006 privind instituțiile de credit și adecvarea capitalului și ale art. 18 și 47 din titlul I al părții I din Ordonanța Guvernului nr. 28/2006 privind reglementarea unor măsuri financiar-fiscale, aprobată cu modificări și completări prin Legea nr. 266/2006,

în temeiul prevederilor art. 4 alin. (3) din Legea contabilității nr. 82/1991, republicată, ale art. 72 din titlul I al părții I din Ordonanța Guvernului nr. 28/2006, aprobată cu modificări și completări prin Legea nr. 266/2006, și ale art. 48 din Legea nr. 312/2004 privind Statutul Băncii Naționale a României,

**guvernatorul Băncii Naționale a României** emite următorul ordin:

**Art. I.** — Ordinul guvernatorului Băncii Naționale a României nr. 5/2005 pentru aprobarea Reglementărilor contabile conforme cu directivele europene, aplicabile instituțiilor de credit, publicat în Monitorul Oficial al României, Partea I, nr. 1.182 și 1.182 bis din 28 decembrie 2005, se modifică și se completează după cum urmează:

**1. La articolul 2, litera d) va avea următorul cuprins:**

„d) băncilor de economisire și creditare în domeniul locativ;“.

**2. La articolul 2, după litera d) se introduce o nouă literă, litera d<sup>1</sup>), cu următorul cuprins:**

„d<sup>1</sup>) băncilor de credit ipotecar;“.

**3. La articolul 2, după alineatul (1) se introduc trei noi alineate, alineatele (2), (3) și (4), cu următorul cuprins:**

„(2) Reglementările contabile prevăzute la art. 1 se aplică și instituțiilor financiare nebancale înscrise în Registrul general potrivit prevederilor titlului I din Ordonanța Guvernului nr. 28/2006 privind reglementarea unor măsuri financiar-fiscale, aprobată cu modificări și completări prin Legea nr. 266/2006.

(3) În cuprinsul reglementărilor contabile prevăzute la art. 1, referirile la instituțiile de credit se vor citi și ca referiri la instituțiile financiare nebancale menționate la alin. (2), dacă din context nu rezultă contrariul, iar referirile la instituții se vor citi ca referiri la instituțiile de credit și instituțiile financiare nebancale menționate la alin. (2).

(4) Prevederile din Legea contabilității nr. 82/1991, republicată, referitoare la organizarea și conducerea contabilității și cele din prezentele reglementări se aplică în mod corespunzător și subunităților fără personalitate juridică (sucursale și alte sedii secundare) cu sediul în România, ce aparțin unor instituții de credit cu sediul în străinătate, precum și subunităților (sucursale și alte sedii secundare) cu sediul în străinătate, care aparțin unor instituții de credit cu sediul în România.“

**4. La articolul 4, alineatul (1) va avea următorul cuprins:**

„Art. 4. — (1) Situațiile financiare anuale întocmite de instituțiile de credit sunt auditate de către auditori financiari, potrivit legii.“

**5. Articolul 6 va avea următorul cuprins:**

„Art. 6. — Nerespectarea prevederilor prezentului ordin atrage aplicarea sancțiunilor sau instituirea măsurilor prevăzute la art. 229 și, respectiv, la art. 226 din Ordonanța de urgență a Guvernului nr. 99/2006 privind instituțiile de credit și adecvarea capitalului, precum și a celor prevăzute de cap. VII din titlul I al părții I din Ordonanța Guvernului nr. 28/2006, aprobată cu modificări și completări prin Legea nr. 266/2006.“

**6. Reglementările contabile conforme cu directivele europene, aplicabile instituțiilor de credit, prevăzute în anexa la Ordinul guvernatorului Băncii Naționale a României nr. 5/2005, se modifică potrivit prevederilor cuprinse în anexa nr. 1\*), care face parte integrantă din prezentul ordin.**

**Art. II.** — Concordanțele între unele conturi din planul de conturi aplicabil instituțiilor de credit și instituțiilor financiare nebancale și conturile corespunzătoare prevăzute de Reglementările contabile conforme cu directivele europene, aplicabile instituțiilor de credit, aprobate prin Ordinul guvernatorului Băncii Naționale a României nr. 5/2005, sunt prezentate în anexa nr. 2\*), care face parte integrantă din prezentul ordin.

**Art. III.** — Prezentul ordin intră în vigoare la data de 1 ianuarie 2007, cu excepția acelor prevederi ale pct. 36, 41, 43 și 45 din anexa nr. 1 care vor intra în vigoare de la data de 1 ianuarie 2008 și pentru care anexele nr. 3\*) și 4\*), care fac parte integrantă din prezentul ordin, stabilesc modalitatea de aplicare pentru exercițiul financiar al anului 2007.

**Art. IV.** — Ordinul guvernatorului Băncii Naționale a României nr. 5/2005 pentru aprobarea Reglementărilor contabile conforme cu directivele europene, aplicabile instituțiilor de credit, publicat în Monitorul Oficial al României, Partea I, nr. 1.182 și 1.182 bis din 28 decembrie 2005, cu modificările și completările aduse prin prezentul ordin, va fi republicat în Monitorul Oficial al României, Partea I, dându-se textelor o nouă numerotare.

**Art. V.** — La data intrării în vigoare a prezentului ordin se abrogă orice dispoziții contrare.

Guvernatorul Băncii Naționale a României,  
**Mugur Constantin Isărescu**

București, 21 decembrie 2006.  
Nr. 24.

\*) Anexele nr. 1—4 se publică ulterior în Monitorul Oficial al României, Partea I, nr. 1.042 bis în afara abonamentului, care se poate achiziționa de la Centrul pentru relații cu publicul al Regiei Autonome „Monitorul Oficial”, București, șos. Panduri nr. 1.

BANCA NAȚIONALĂ A ROMÂNIEI

**N O R M Ă****privind termenul și procedura declarării la Banca Națională a României a persoanelor juridice fără scop patrimonial care desfășoară activitate de creditare în accepțiunea Ordonanței Guvernului nr. 28/2006**

Având în vedere prevederile art. 61 alin. (6) din titlul I al Ordonanței Guvernului nr. 28/2006 privind reglementarea unor măsuri financiar-fiscale, aprobată cu modificări și completări prin Legea nr. 266/2006,

în temeiul prevederilor art. 72 din titlul I al Ordonanței Guvernului nr. 28/2006, aprobată cu modificări și completări prin Legea nr. 266/2006, și ale art. 48 din Legea nr. 312/2004 privind Statutul Băncii Naționale a României,

**Banca Națională a României** emite prezenta normă.

Art. 1. — Prezenta normă se aplică persoanelor juridice fără scop patrimonial menționate la art. 4 lit. a) din Ordonanța Guvernului nr. 28/2006 privind reglementarea unor măsuri financiar-fiscale, aprobată cu modificări și completări prin Legea nr. 266/2006, denumită în continuare *ordonanță*, în funcțiune la data intrării în vigoare a Legii nr. 266/2006, inclusiv celor prevăzute la art. 60 alin. (3) din ordonanță, și reglementează procedura și termenul privind transmiterea declarației prevăzute la art. 61 din ordonanță.

Art. 2. — (1) În termen de 30 de zile de la data intrării în vigoare a prezentei norme, entitățile prevăzute la art. 1

vor remite Băncii Naționale a României declarația prevăzută la art. 61 din ordonanță, semnată de reprezentanții lor legali, însoțită de dovada înscrierii în registrul asociațiilor și fundațiilor aflat la grea judecătorei în a cărei circumscripție teritorială își au sediul, eliberată cu maximum 15 zile înainte de depunerea la Banca Națională a României.

(2) Banca Națională a României poate decide asupra prelungirii termenului prevăzut la alin. (1), în cazul unor cereri întemeiate.

Președintele Consiliului de administrație al Băncii Naționale a României,  
**Mugur Constantin Isărescu**

București, 19 decembrie 2006.

Nr. 28.

★

**RECTIFICĂRI**

În anexa la Hotărârea Guvernului nr. 1.745/2006 privind alocarea unei sume din Fondul de rezervă bugetară la dispoziția Guvernului, prevăzut în bugetul de stat pe anul 2006, pentru asigurarea unor cheltuieli curente și de capital ale autorităților administrației publice locale, publicată în Monitorul Oficial al României, Partea I, nr. 984 din 8 decembrie 2006, se face următoarea rectificare (care nu aparține Redacției „Monitorul Oficial”, Partea I):

— la județul Bistrița-Năsăud, comuna Josenii Bârgăului, în a doua coloană „Destinația”, în loc de: „*Lucrări de reparații capitale la Școala Generală cu clasele I—VIII Josenii Bârgăului și grădiniță*” se va citi: „*Cheltuieli de proiectare pentru lucrări de reparații capitale la Școala Generală cu clasele I—VIII Josenii Bârgăului și grădiniță*”.

---

**EDITOR: PARLAMENTUL ROMÂNIEI — CAMERA DEPUTAȚILOR**

---

„Monitorul Oficial” R.A., Str. Parcului nr. 65, sectorul 1, București; C.U.I. 427282; Atribut fiscal R,  
IBAN: RO55RNCB0082006711100001 Banca Comercială Română — S.A. — Sucursala „Unirea” București  
și IBAN: RO12TREZ7005069XXX000531 Direcția de Trezorerie și Contabilitate Publică a Municipiului București  
(alocat numai persoanelor juridice bugetare)

Tel. 318.51.29/150, fax 318.51.15, E-mail: marketing@ramo.ro, Internet: www.monitoruloficial.ro

Adresa pentru publicitate: Centrul pentru relații cu publicul, București, șos. Panduri nr. 1,  
bloc P33, parter, sectorul 5, tel. 411.58.33 și 410.47.30, fax 410.77.36 și 410.47.23

Tiparul: „Monitorul Oficial” R.A.

5<sup>9</sup>48368<sup>1</sup>49540